



Reglementen RBIHF 2023 2024

Dit samengesteld bestand is ontworpen om opzoekingswerk te vergemakkelijken.

De originele nummering van de respectievelijke reglementeringen is behouden.

Op deze manier kan u na uw opzoekingswerk, het betreffende onderwerp, makkelijk terugvinden in de afzonderlijke reglementering. Gebruik de zoek functie!

1. Reglement Inwendige Orde v2.0.0	P2
2. Wedstrijd Reglement v2.1.2	P11
3. Tuchtreglement v2.0.2	P47
4. Reglement van Straffen v2.1.1	P56
5. Reglement Beroepscommissie v2.1.0	P62
6. Transfer reglement v2.0.2	P69
7. Aanvullende regels D1 RBIHF v 2.1.0	P73
8. Aanvullend reglement NC Leagues v2.0.1	P78
9. Tarievenlijst	P81

Version control		
2.1.0	RvB	22/12/2023
Applicable from	01/01/2024	
All In One	Page 1	



REGLEMENT VAN INWENDIGE ORDE

Inhoud

TITEL I	ALGEMENE BEPALINGEN	2
Artikel 1:	Definities	2
Artikel 2:	Afvaardiging	2
Artikel 3:	Aansprakelijkheid	3
Artikel 4:	Voorschriften van de IIHF en de RBIHF	3
Artikel 5:	Commissies	3
Artikel 6:	Algemene Vergadering	3
Artikel 7:	Raad van bestuur	4
TITEL II :	DE CLUBS EN HUN LEDEN	5
Artikel 8:	De clubleden met nationale aansluitingskaart	5
Artikel 9:	Aanvraag tot aansluiting van spelende en niet spelende leden bij een club	5
Artikel 10:	Aanvaarding van de spelende en niet spelende leden met nationale aansluitingskaart bij een club	5
Artikel 11:	Verlies van hoedanigheid van spelende en niet spelende leden met nationale aansluitingskaart bij een club	6
Artikel 12:	Uitlening spelende leden	6
Artikel 13:	Overtredingen van de clubleden en de leden van de RBIHF	7
Artikel 14:	Sancties	7
Artikel 15:	Toelatingen	8
Artikel 16:	Nationale teams	8
Artikel 17:	Wedstrijdtaksen en scheidsrechters vergoedingen	8
Artikel 18:	Klachten bij wedstrijden	8
Artikel 19:	Geschillen en conflicten	9
Artikel 20:	Officiële talen	9
Artikel 21:	Banden met IIHF en BOIC	9
Artikel 22:	Gedragscode en selectiecriteria	9

Version control		
2.0.0	RVB	18/06/2022
Applicable from	01/09/2022	
RIO	Page 1	



TITEL I ALGEMENE BEPALINGEN

Artikel 1: Definities

In dit reglement worden o.a. de volgende afkortingen gebruikt:

RBIHF	Royal Belgian Ice Hockey Federation
BS	Bondssecretariaat
IIHF	Internationale IJshockey Federatie
BOIC	Belgisch Olympisch Interfederaal Comité
RIO	Reglement van Inwendige Orde
WR	Wedstrijdreglement
WC	De bevoegde Wedstrijdcommissie
NTC	Nationale Tuchtcommissioner
NBC	Nationale Beroepscommissie
RVB	Raad van Bestuur van de RBIHF
AV	Algemene Vergadering
BAV	Bijzondere Algemene Vergadering
NTO	Nationale Team Organisatie
WK	Wereldkampioenschap
PO	Play-off

Artikel 2: Afvaardiging

De RVB vaardigt een vertegenwoordiger af naar het BOIC. De RVB stelt het BOIC hiervan officieel in kennis. De afgevaardigde bij het BOIC brengt bij de bijeenkomsten en de AV van het BOIC de mening van de meerderheid van de RVB tot uiting en moet aan de RVB verslag uitbrengen over de bijeenkomsten, die hij heeft bijgewoond. De afgevaardigde van de RVB bij het BOIC heeft de volmacht de RBIHF geldig te verbinden. Indien de RVB het noodzakelijk acht, kan de afvaardiging uit meerdere personen bestaan.

Version control		
2.0.0	RVB	18/06/2022
Applicable from		01/09/2022
RIO	Page 2	



De RVB vaardigt naar de congressen van de IIHF die afgevaardigden af, die het meest met het bedoelde congres betrokken zijn. Deze afgevaardigden brengen de mening tot uiting van de RVB, waarvan zij de officiële vertegenwoordigers zijn. De afgevaardigden van de RVB bij de IIHF hebben de volmacht om te stemmen en de RBIHF geldig te verbinden.

Artikel 3: Aansprakelijkheid

De leden van de RBIHF en van de RVB gaan geen enkele persoonlijke verplichting aan uit hoofde van de door de federatie (RBIHF) of namens haar aangegane verbintenissen. Hun aansprakelijkheid wordt beperkt door de ten uitvoerlegging van het mandaat dat ze aanvaard hebben en de in hun bestuur begane fouten.

Ieder lid van de vereniging draagt echter de volle persoonlijke verantwoordelijkheid voor ieder initiatief dat hij genomen zou hebben en dat niet van tevoren de goedkeuring van de RVB ontvangen zou hebben, zoals deze opgetekend staat in de notulen van de vergadering van dit bestuur en zulks met name wat de verbintenissen ten opzichte van derden betreft.

Artikel 4: Voorschriften van de IIHF en de RBIHF

Over de onderhavige statuten of reglementen van de RBIHF (federatie) niet voorziene gevallen wordt beslist door IIHF op internationaal vlak en door de RVB op nationaal vlak.

Artikel 5: Commissies

De RVB kan een gedeelte van haar bevoegdheden overdragen aan commissies en/of commissioners. Deze commissies en/of commissioners hebben ieder hun eigen reglement. Deze reglementen zijn pas van toepassing vanaf het ogenblik, dat zij goedgekeurd zijn door de RVB, welke toeziet dat ze niet in strijd zijn met de statuten, doelstellingen van het RIO van de vereniging. De voorzitter en de leden van de commissies en/of commissioners worden benoemd door de RVB.

Artikel 6: Algemene Vergadering

De dagorde van de AV kan buiten ART 11 van de statuten ook volgende punten bevatten:

- Lezing en aanvaarding van verslag van vorige AV of BAV
- Rapporten van de Voorzitter en de leden van de RVB
- Bevestiging tijdelijke beslissingen van de RVB
- Ingekomen agendapunten
- Rondvraag

Version control		
2.0.0	RVB	18/06/2022
Applicable from	01/09/2022	
RIO	Page 3	



Artikel 7: Raad van bestuur

a) Verkiezbaarheid

Iedereen kan zich kandidaat stellen voor een vacante functie binnen de RVB. De kandidaturen dienen schriftelijk gesteld via het BS aan de RVB en dit ten laatste de 21 ste dag voor de AV. De kandidaturen dienen bekendgemaakt te worden door de voorzitter van de AV.

Zij, die een schorsing ondergaan van de RVB of NTC of NBC of IIHF op het ogenblik van hun verkiezbaarheid, komen niet in aanmerking voor een functie in de RVB.

b) Bevoegdheden

Al hetgeen dat niet onder de bevoegdheid valt van de IIHF, AV of BAV van de federatie, valt onder de bevoegdheid van de RVB.

c) Samenstelling

De RVB is samengesteld minimum 3 personen, die bijgestaan worden door het BS welke geen stemrecht bezit. De RVB omvat volgende functies en bevoegdheden

Voorzitter

Alle zaken betreffende representatie, controle op de algemene werking van de vereniging en de werking van het BS.

Bij afwezigheid of onmogelijkheid van de voorzitter om zijn taak uit te oefenen, zal de ondervoorzitter dit mandaat tijdelijk waarnemen.

Bestuurders

De RVB verdeelt onder de verkozen bestuurders de aan haar toevertrouwde taken waaronder minimaal penningmeester en secretaris.

De bestuurders zijn verantwoordelijk voor de door hen omschreven taken.

Tevens zijn zij verantwoordelijk voor de werking van de commissies en/of commissioners welke onder hun bevoegdheid vallen.

d) Verslag

De besluiten van de samenkomsten van de RVB dienen te worden ondertekend door de voorzitter of door hem aangewezen bestuurslid en verstuurd te worden binnen redelijke termijn na aanvaarding door de RVB gepubliceerd op de website van de RBIHFvzw of verstuurd naar de effectieve leden en voorzitters van de commissies of desgevallend de commissioner.

Version control		
2.0.0	RVB	18/06/2022
Applicable from	01/09/2022	
RIO	Page 4	



TITEL II : DE CLUBS EN HUN LEDEN

Artikel 8: De clubleden met nationale aansluitingskaart

De clubleden worden in 2 groepen verdeeld, zijnde:

- a) De werkelijk spelende clubleden, spelers genoemd;
- b) De niet spelende clubleden.

Artikel 9: Aanvraag tot aansluiting van spelende en niet spelende leden bij een club

Iedere club is verplicht bij aanvang van het seizoen, een aanvraag tot aansluiting te laten invullen en ondertekenen door de kandidaat clubleden. Bij de eerste aanvraag moet een bewijs worden geleverd, waarop duidelijk en zonder betwisting de geboortedatum van de kandidaat clubleden vermeld staat. (Bewijs van leven of duidelijke kopie van de identiteitskaart). Deze aanvraag moet in overeenstemming zijn met het door de RVB goedgekeurd model, zoals beschreven in art 14 van het wedstrijd reglement.

- a) Minderjarige kandidaat spelers:

De aanvraag van een minderjarige kandidaat-speler moet verplicht worden ondertekend door een wettelijke vertegenwoordiger van de minderjarige.

Verder dient de medische keuringslijst zoals goedgekeurd door de RVB, zowel door de wettelijke vertegenwoordiger van de minderjarige als door de arts ingevuld te worden.

- b) Meerderjarige kandidaat:

De meerderjarige kandidaat-spelers dienen persoonlijk hun aanvraag te ondertekenen. Verder dient de medische keuringslijst, zoals goedgekeurd door de RVB, zowel door de kandidaat-speler zelf als door de arts ingevuld te worden.

- c) Niet spelende kandidaat clubleden:

De aanvraag van de niet spelende kandidaat-clubleden dient door de aanvrager zelf ondertekend te worden.

Artikel 10: Aanvaarding van de spelende en niet spelende leden met nationale aansluitingskaart bij een club

De aanvraag om aanvaarding moet gebeuren door de voorzitter of secretaris van de club (=effectief lid). De aanvaarding gebeurt door de RVB na betaling van het door de RVB vastgesteld aansluitingsgeld.

In geval van betwisting zal de RVB hierover beslissen op hun eerstvolgende samenkomst en de club (=effectief lid) van hun beslissing op de hoogte stellen.

- a) *Spelende leden:*

Door zijn/haar aanvaarding onderwerpt elke speler zich automatisch aan de statuten en reglementen van de RBIHF, welke geacht wordt deze te kennen.

Version control		
2.0.0	RVB	18/06/2022
Applicable from		01/09/2022
RIO	Page 5	



Alleen de aanvaarde spelende leden mogen deelnemen aan de door de RBIHF uitgeschreven en goedgekeurde wedstrijden.

De aanvaarde spelende leden mogen tijdens hetzelfde seizoen slechts onder de kleuren van één enkele club aan gebonden wedstrijden deelnemen.

Het is verboden als aanvaarde spelende leden deel te nemen aan een niet door de RBIHF uitgeschreven of toegestane ijshockey of inline hockey wedstrijd tenzij zij in het bezit zijn van een voorafgaande speciale machtiging afgeleverd door de RVB en dit op straffe van sancties.

b) niet spelende leden:

Door zijn/haar aanvaarding onderwerpt elk niet spelend lid zich automatisch aan de statuten en reglementen van de RBIHF, welke geacht wordt deze te kennen.

Het is verboden als aanvaarde niet spelende leden deel te nemen als speler aan een ijshockey of inline hockey wedstrijd, onder welke vorm dan ook.

Artikel 11: Verlies van hoedanigheid van spelende en niet spelende leden met nationale aansluitingskaart bij een club

De hoedanigheid gaat verloren door:

- a) Uittreden.
- b) Bevestiging van uitsluiting door de NTC of NBC.
- c) Aanzegging tot uitsluiting van de club, waaraan betrokkene spelend of niet spelend lid is.

Artikel 12: Uitlening spelende leden

- a) Het uitlenen telt slechts voor de duur van één seizoen en moet voorafgaand goedgekeurd worden door de RVB. Het is jaarlijks vernieuwbaar. Het lidgeld, geldend volgens de door de club vastgestelde tarieven voor dat seizoen, zal bij uitlening betaald moeten worden aan de uitlenende club. Er zijn geen andere kosten tenzij van persoonlijke- en materiële aard en bij financieel geschil tussen uitgeleende speler en uitlenende club. Er kan nooit door de uitlenende club een opleidingsvergoeding geëist worden bij een uitlening.
- b) Uitlenen bij vriendschappelijke wedstrijden is toegestaan. Een schriftelijke ondertekende toestemming van de uitlenende club, waarvan een kopie naar het BS moet worden verstuurd, is vereist. De toestemming dient naast de persoonlijke gegevens ook de datum te bevatten voor dewelke de toestemming dient.

Version control		
2.0.0	RVB	18/06/2022
Applicable from	01/09/2022	
RIO	Page 6	



Artikel 13: Overtredingen van de clubleden en de leden van de RBIHF

Er kunnen in artikel 14 vastgelegde sancties worden opgelegd door de RVB en/of de daarvoor bevoegde commissie aan de clubleden en de leden van de RBIHF welke:

- a) De statuten en reglementen van de RBIHF of de reglementen van een door haar georganiseerde of onder haar reglementen vallende ijshockey en inline hockey wedstrijd overtreden.
- b) Deelnemen aan ijshockey en inline hockey wedstrijden zonder de vereiste toestemming verkregen te hebben of ondanks verbod, dat hun door de RVB of bevoegde commissie werd opgelegd.
- c) Door handelingen, woorden of geschriften die enig nadeel berokkenen aan de RBIHF, haar bestuurders, haar leden en alle hiermee verbonden personen of instellingen in het algemeen.
- d) Ter gelegenheid van wedstrijden laakbare handelingen begaan.
- e) Geen rekening houden met een waarschuwing of beslissing, van de RVB of bevoegde commissie al dan niet individueel tot het betreffende lid van de RBIHF en/of de clubleden gericht.
- f) In het openbaar een sporttitel naar voren brengen die in strijd is met de nationale Reglementen van de RBIHF.
- g) Niet de verbintenissen vervullen, die zij ten opzichte van een club, commissie, RVB of RBIHF hebben aangegaan.
- h) Rechtstreeks persoonlijke contacten opnemen met hogere instanties.
- i) Zich ten opzichte van de officiële personen of hun beslissingen op een misplaatste wijze uitlaten of deze beslissingen in het openbaar betwisten.
- j) Geen gevolg geven aan een schriftelijk verzoek te verschijnen voor de RVB of een bevoegde commissie.
- k) Niet, de aan de RBIHF verschuldigde bedragen binnen de vastgestelde termijn te betalen.
- l) Niet de maatregelen treffen, die noodzakelijk zijn voor het goede verloop en ordehandhaving tijdens de wedstrijden of trainingen, ter bescherming van supporters, spelers, officials en alle met de RBIHF verbonden personen.

Artikel 14: Sancties

Volgende sancties kunnen getroffen worden:

- 1 Boete.
- 2 Schorsing voor een bepaalde duur.
- 3 Uitsluiting.

Sancties kunnen alleen worden opgelegd door de RVB en de hiervoor bevoegde commissies en/of commissioners.

Betreffende schorsing of uitsluiting van effectieve leden dient de bevestiging te worden bekomen door de AV of BAV.

In geval van doping zal de RVB de sancties, die opgelegd worden door de Belgische Gemeenschap en WADA, respecteren.

Version control		
2.0.0	RVB	18/06/2022
Applicable from	01/09/2022	
RIO	Page 7	



Artikel 15: Toelatingen

Iedere ijshockeywedstrijd met een nationaal of internationaal karakter moet op voorhand ter goedkeuring aan de RVB worden voorgelegd. Inrichten van toernooien of deelname aan toernooien in binnenland of buitenland moeten altijd aangevraagd worden bij het BS.

De RVB of de bevoegde commissie mag haar toestemming weigeren, indien de voorwaarden van deze organisatie niet in overeenstemming zijn met de geest van de reglementen van de RBIHF.

Geen enkel spelend lid mag aan een nationale of internationale ijshockey en inline hockey wedstrijd deelnemen zonder voorafgaande schriftelijke toestemming van de RVB of zijn club. Een afschrift zal gezonden worden aan het BS voor de betreffende wedstrijddatum.

Artikel 16: Nationale teams

Voor interlandwedstrijden wordt de selectie van de spelers bepaald door de nationale team organisatie (NTO).

Ieder aangesloten spelend lid moet deelnemen aan de interlandwedstrijden, waarvoor hij is aangeduid, behoudens in gevallen van overmacht of beweegredenen, waarbij alleen de RVB over gegrondheid oordeelt.

Iedere weigering, die niet op goede gronden met beweegredenen omkleed zou zijn, zal het voorwerp zijn van sancties opgelegd door de RVB.

De nationale trainers worden benoemd door NTO

Artikel 17: Wedstrijdtaksen en scheidsrechters vergoedingen

De RVB stelt de verschillende wedstrijdtaken en scheidsrechters vergoedingen vast alsook de betalingswijze ervan en de betalingstermijn.

De wedstrijdtaken worden maandelijks op voorhand gefactureerd.

Artikel 18: Klachten bij wedstrijden

Deze worden behandeld door de bevoegde wedstrijdcommissie zoals omschreven in het WR of door de RVB.

Version control		
2.0.0	RVB	18/06/2022
Applicable from	01/09/2022	
RIO	Page 8	



Artikel 19: Geschillen en conflicten

Bij elk geschil, conflict of onregelmatigheid kan klacht worden ingediend in eerste aanleg bij de WC, NTC of RVB, al naargelang de bevoegdheidsverdeling zoals deze volgt uit de statuten, het RIO, het WR en de reglementen van de verschillende commissies.

De te volgen procedure bij geschillen en/of conflicten is de volgende:

- 1 klacht neerleggen bij de wedstrijdcommissie, tuchtcommissie en/of RVB
- 2 indien niet akkoord – klacht neerleggen bij de beroepscommissie

Het is verboden rechtsvorderingen in te leiden zonder voorafgaand alle mogelijke kanalen te hebben benut.

Artikel 20: Officiële talen

De te gebruiken talen met betrekking tot de RBIHF, de effectieve leden en de clubleden zijn het Engels, daarnaast kunnen Nederlands en Frans gebruikt worden.

Artikel 21: Banden met IIHF en BOIC

Alle betrekkingen met de IIHF en het BOIC behoren uitsluitend tot de bevoegdheid van de RVB van de RBIHF.

Artikel 22: Gedragscode en selectiecriteria

De RVB heeft het recht een gedragscode en selectiecriteria in te brengen voor de verschillende nationale teams.

Version control		
2.0.0	RVB	18/06/2022
Applicable from	01/09/2022	
RIO	Page 9	



WEDSTRIJD REGLEMENT

Inhoud

TITEL I	ALGEMENE BEPALINGEN	3
	Wijzigingen ten opzichte van de vorige versie	3
Artikel 1	: DE WEDSTRIJDCOMMISSIE	3
Artikel 2	: BEVOEGDHEID VAN DE WC.....	4
Artikel 3	: VERANTWOORDELIJKHEID VAN DE WEDSTRIJDCOMMISSIE	4
TITEL II	COMPETITIE.....	6
Artikel 4	: INRICHTEN VAN WEDSTRIJDEN	6
TITEL III	DEELNAME COMPETITIE/KAMPIOENSCHAPPEN	8
Artikel 5	: DEELNAME VAN BELGISCHE CLUB	8
Artikel 6	: DEELNAME VAN BUITENLANDSE CLUBS	9
Artikel 7	: BUITENLANDSE SPELERS.....	9
Artikel 8	: TRANSFERREGLEMENT	10
TITEL IV	WEDSTRIJD OFFICIALS	11
Artikel 9	: ARBITRAGE VAN WEDSTRIJDEN.....	11
Artikel 10	: BENCH OFFICIALS	14
TITEL IV	DOORGANG VAN WEDSTRIJDEN	15
Artikel 11	: AFGELASTEN VAN WEDSTRIJDEN.....	15
Artikel 12	: NIET OPKOMEN EN/OF STAKEN VAN WEDSTRIJDEN	17
TITEL VI	DEELNEMERS.....	19
Artikel 13	: SPELERS	19
Artikel 14	: GELDIGE AANSLUITINGEN (LICENTIENUMMERS)	20

Version control		
2.1.0	RVB	22/12/2023
Applicable from		01/01/2024
WEDSTRIJD	Page 1	



Artikel 15	: UITLENING EN DISPENSATIE VAN SPELERS.....	22
Artikel 16	: NIET SPEELGERECHTIGDE SPELERS.....	23
Artikel 17	: TEAM OFFICIALS	25
TITEL VII	COMPETITIEVERLOOP.....	26
Artikel 18	: WEDSTRIJDFORMULIEREN.....	26
Artikel 19	: MELDING WEDSTRIJDUITSLAG	26
Artikel 20	: ORDELIJK VERLOOP VAN DE WEDSTRIJDEN	27
Artikel 21	: PRESENTATIE VAN DE TEAMS	28
Artikel 22	: TUCHTMAATREGELEN EN SANCTIES	29
Artikel 23	: RANGSCHIKKING VAN DE BELGISCHE - COMPETITIEWEDSTRIJDEN.....	30
TITEL VIII	IJSBAAN/ SPORTCOMPLEX	33
Artikel 24	: TOEGANG TOT DE IJSBAAN OF HET SPORTCOMPLEX.....	33
Artikel 25	: VERLICHTING VAN HET SPEELVELD	33
Artikel 26:	: WANGEDRAG IN, OP EN ROND DE IJSBAAN/ SPORTCOMPLEX	34
TITEL IX	FINANCIEN	34
Artikel 27	: CONTRIBUTIES.....	34
Artikel 28	: WEDSTRIJDTAKSEN	35
TITEL X	DIVERSE.....	35
Artikel 29	: BRIEFWISSELING EN TAALGEBRUIK.....	35
Artikel 30	: BESLUIT	35

Version control		
2.1.0	RVB	22/12/2023
Applicable from		01/01/2024
WEDSTRIJD	Page 2	



TITEL I ALGEMENE BEPALINGEN

Wijzigingen ten opzichte van de vorige versie

Art 2.b beroep

Art 9 minimum leeftijd scheidsrechters toegevoegd

Art 9 i. gebruik RBHF TV beelden door de scheidsrechter.

Al de bedragen zijn verwijderd en er wordt verwezen naar de geldende tarieven lijst

Art 22 c. match penalty inline toegevoegd.

Artikel 1 : DE WEDSTRIJDCOMMISSIE

- a) De RBIHF organiseert ieder seizoen een Belgische competitie naar gelang de mogelijkheden en waarvoor zij de exclusiviteit bezit en conform de regels van de IIHF voor wat betreft ijshockey en de WORLD SKATE voor wat betreft InLine hockey mits uitzondering van de goedgekeurde afwijkingen door de RvB van de RBIHF. Telkens men de IIHF vermeld in functie van het ijshockey, wordt ook de WORLDSKATE bedoeld in functie van het InLine hockey
- b) Overeenkomstig artikel 3 van de Statuten en artikel 5 van het RIO draagt de Raad van Bestuur (RvB) van de RBIHF een deel van haar bevoegdheid over op de door haar opgerichte Wedstrijdcommissie (WC genoemd)
Alle bepalingen en artikels van dit reglement waar de term WC gebruikt wordt gelden deze voor beide groepen.
- c) Het minimumaantal leden van de WC van de RBIHF bestaan uit 1 persoon
- d) De Voorzitter van de RvB van de RBIHF benoemt naast de voorzitter van de WC, ook een Wedstrijdleader (WL) die in opdracht van de RvB een competitie opstelt en uitvoering geeft besluiten genomen door de RvB en de WC.
- e) Bij de uitspraken van de WC is een eenvoudige meerderheid van stemmen bepalend. Bij een staking van stemmen is de uitgebrachte stem van de Voorzitter van de WC doorslaggevend.
- f) Tijdens haar zittingen zal de WC worden geleid door de Voorzitter van deze Commissie, die tevens verslag zal uitbrengen op de eerstvolgende zitting van de RvB.
- g) Als de Voorzitter het noodzakelijk acht of op verzoek van de RvB kan de men in kleinere kring vergaderen en een z.g. "subcommissie" vormen met de belanghebbende leden van de WC. Een verslag van deze zitting dient goedgekeurd door de WC.
- h) De zetel van de WC is steeds gevestigd op het FS van de RBIHF.
- i) De leden van het WC zijn onderworpen aan de Statuten en Reglementen van de RBIHF.

Version control		
2.1.0	RVB	22/12/2023
Applicable from	01/01/2024	
WEDSTRIJD	Page 3	



Artikel 2 : BEVOEGDHEID VAN DE WC

- a) De WC is bevoegd:
1. Om verzoeken en klachten in verband met competitie-, play-off en/of bekerwedstrijden z.g. "Gebonden Wedstrijden" in behandeling te nemen en bindende beslissingen te treffen volgens onderhavig reglement.
 2. Om strafmaatregelen op te leggen bij de niet-naleving van het Wedstrijdreglement.
 3. Om onregelmatigheden, die bij de controle van de wedstrijdformulieren werden geconstateerd, ook al werd hiervoor geen klacht ingediend, te behandelen.
 4. Om onregelmatigheden voor, tijdens of na de wedstrijd te behandelen indien het niet over personen gaat die op het wedstrijdformulier vermeldt staan.
 5. Om verzoeken van de Voorzitter van de Raad van Bestuur van de RBIHF in behandeling te nemen.
 6. Om verzoeken van de Referee in Chief in behandeling te nemen
- b) Tegen de beslissingen van de WC
1. Is beroep mogelijk bij de RvB.
 2. Een gemotiveerd beroep kan enkel te worden aangevraagd door de clubsecretaris per aangetekend schrijven aan het FS binnen 5 werkdagen, na ontvangst van de schriftelijke bevestiging van de beslissing(en). Ter zelve tijd moet een storting gemaakt zijn volgens de geldende tarieven lijst (bewijs van storting afleveren) op de rekening van de RBIHF, die zal worden terugbetaald bij een maximale strafvermindering ten gevolge van het beroep mits afhouding volgens de geldende tarieven lijst voor administratiekosten.

Artikel 3 : VERANTWOORDELIJKHEID VAN DE WEDSTRIJD COMMISSIE

- a) De WC is samen met de WL verantwoordelijk voor het opstellen van de wedstrijdkalender in overleg en in samenwerking met de RvB. De WL verplicht zich ertoe de opzet van de competitie met eventuele play-offs of andere wedstrijden aan de clubs mede te delen op een datum, die ruimschoots voor de feitelijke competitieaanvang ligt.
- b) De RvB behoudt zich het recht voor om te allen tijde een beslissing inzake competitieopzet en/of play offs te wijzigen en zal desgewenst de WL vragen, uitvoering te geven aan hun beslissing en de clubs of club schriftelijk te informeren.
- c) Toernooien, georganiseerd door een Belgische club vallen buiten haar verantwoordelijkheid, maar dienen niet in strijd te zijn met art. 24 van het RIO. De toernooi reglementen worden opgesteld door de inrichtende verantwoordelijke club.
- d) De WC zal toezicht houden op het naleven van het Wedstrijdreglement.

Version control		
2.1.0	RVB	22/12/2023
Applicable from	01/01/2024	
WEDSTRIJD	Page 4	



- e) De clubs zullen de opgelegde data tot het betwisten van competitiewedstrijden onvoorwaardelijk aanvaarden. De WL zal, al naar gelang behoefte daartoe, en zulks ter beoordeling van de WC zelf, de deelnemende clubs regelmatig informeren over alle zaken, die van belang zijn voor een ordelijk verloop van de nationale competitie. Nadat de wedstrijdkalender door de clubs ontvangen is, krijgt de club tot 3 weken, voorafgaand aan de start van de competitie, de tijd om deze na te kijken en eventuele wijzigingen aan te vragen. Bij de vraag tot wijziging dient direct een nieuwe datum te worden voorgesteld, welke voor beide teams geschikt kan zijn. Bovendien is zonder toestemming van de tegenstander geen datumwijziging mogelijk.
- Na deze wijzigingen wordt de definitieve kalender aan de clubs voorgelegd en dient de kalender "voor akkoord" getekend te worden, teruggestuurd aan het FS. Teams, die de kalender niet tekenen "voor akkoord", geven hiermede te kennen, dat zij niet inschrijven voor de competitie en zodoende een team terugtrekken uit de competitie (zie artikel 4c).
- f) De aan de nationale competitie/development deelnemende clubs zijn verplicht de competitiekalender en het wedstrijdreglement als bindend te aanvaarden en de daaruit voortvloeiende verplichtingen, zonder voorbehoud, na te leven. Evenals alle consequenties daaraan verbonden.
- g) Na definitieve verzending van de kalender worden wijzigingen, in datum en tijd, slechts aanvaard om dringende redenen aan het FS ten koste [volgens de geldende tarieven lijst](#) "wijzigingsgeld Uitzonderingen kunnen enkel worden toegestaan na goedkeuring door de Raad van Bestuur van de RBIHF. Wijzigingen zijn alleen mogelijk mits schriftelijk akkoord van beide betrokken clubs en bekrachtigd door de league verantwoordelijke van de RBIHF conform artikel 5f. Dit akkoord dient te staan op een officieel briefhoofd van de club en ondertekend door de hiervoor verantwoordelijke van de club of door een schriftelijke mail. Bij een wijziging van de aanvangstijd van de wedstrijd van maximaal 60 minuten worden geen administratiekosten in rekening gebracht.
- Voor het wijzigen van de aanvangstijd is goedkeuring van de tegenstander nodig. Voor wijzigingen die door de RBIHF aan de clubs worden opgelegd, worden GEEN kosten aangerekend.
- h) Boven op de bestaande regeling voor het verplaatsen van wedstrijden of het aanvragen van wedstrijden en toernooien, met uitzondering van de maandelijks gepubliceerde kalender (eerste maandag van de maand lopende voor één volledige maand) zullen alle afwijkingen van de kalender steeds vooraf een advies dienen te ontvangen van de verantwoordelijke van de scheidsrechterscommissie waarna de Voorzitter van de WC een definitieve beslissing zal nemen namens de League Director.

Version control		
2.1.0	RVB	22/12/2023
Applicable from	01/01/2024	
WEDSTRIJD	Page 5	



TITEL II COMPETITIE

Artikel 4 : INRICHTEN VAN WEDSTRIJDEN

- a) Het kampioenschap van België en/of Beker van België zal onderverdeeld zijn in diverse divisies. De opzet van deze divisies zal door de RvB beslist worden en kenbaar gemaakt worden ruimschoots voor aanvang van het seizoen. Tevens zullen de voorwaarden voor de verschillende divisies bepaald worden door de RvB welke advies zal inwinnen van de WC. Dames (Alle verantwoorde leeftijden) Competitie: Indien er niet voldoende ijshockey damesteams beschikbaar zijn zal de U16-competitie en de damescompetitie gezamenlijk verlopen. Hierbij tellen de regels van de damescompetitie voor de wedstrijden tussen de damesteams onderling en tussen de damesteams en de U16-junioren-teams (spelregel 101.1 van het IIHF-spelregelboekje voor wat betreft ijshockey). Voor de wedstrijden tussen de U16-junioren-teams onderling blijven dezelfde reglementen van toepassing als voordien. Beide categorieën worden in één gezamenlijk klassement opgenomen. Aan het einde van het seizoen zal het als eerste geplaatste U16-junioren-team als kampioen van de U16-junioren-competitie worden uitgeroepen, het als eerste geplaatste Damesteam als kampioen van de dames-competitie.

Vriendschappelijke promotiewedstrijden: Naast de verschillende kampioenschappen kunnen er door de RvB vriendschappelijke wedstrijden worden georganiseerd per leeftijdscategorie, waaraan spelers van verschillende teams kunnen deelnemen. Tot deze doelgroep behoren de spelers die binnen hun club niet kunnen deelnemen aan wedstrijden binnen hun eigen leeftijdscategorie. De spelers kunnen in twee of meer teams worden ondergebracht, los van de club van herkomst. De leeftijdscategorieën zullen jaarlijks door de RBIHF worden medegedeeld.

- b) De Raad van Bestuur van de RBIHF stelt jaarlijks het aantal ploegen per divisie vast. De definitieve wedstrijdkalender zal voor akkoord naar de betrokken wedstrijdsecretarissen of hun afgevaardigden gestuurd worden. Zie artikel 3 e.
- c) De uitnodiging voor de inschrijving tot deelname aan de Belgische competitie moet op 1 augustus van ieder seizoen aan de WL via het FS teruggezonden zijn.

Bij terugtrekken van een team, na de goedkeuring van de definitieve wedstrijdkalender en ten laatste 1 september, betaalt het team een schadevergoeding van:

Senioren: [volgens de geldende tarieven lijst](#) per team in competitie.

Overige: [volgens de geldende tarieven lijst](#) per team in competitie. Aan de resterende teams en de RBIHF.

Version control		
2.1.0	RVB	22/12/2023
Applicable from	01/01/2024	
WEDSTRIJD	Page 6	



Voorbeeld (dit zijn voorbeeld bedragen, de werkelijke bedragen zijn te raadplegen in de geldende tarieven lijst): De boete bij terugtrekking van een senior team met totaal 10 deelnemende teams bedraagt dus: 10 x € 150.00. (10 x € 150.00 = € 1.500,00) Elk team en de RBIHF ontvangt € 150,00. De schadevergoeding wordt geïnd door de RBIHF en uitbetaald aan de gedupeerde teams na afhouding van openstaande schuld aan de RBIHF. Voor de Eredivisie kan maar één team deelnemen aan de bekercompetitie en het kampioenschap.

- d) Elke club dient bij de aanvang van de competitie in regel te zijn met de door de BS geldig gemaakte aansluitingen (licentienummer).
- e) Een wedstrijd is een ontmoeting tussen twee teams. Een "gebonden" wedstrijd is een wedstrijd:
- 1 In competitie voor beker of kampioenschap.
 - 2 In promotie/degradatie competitie.
 - 3 Een play-off wedstrijd.

Jaarlijks zal er ruimschoots voor de aanvang van het seizoen een addendum worden opgesteld door de WL, welke bekrachtigd dient te worden door de RvB, waarin de opzet van de wijze van de competitie wordt vastgelegd. Tevens zal hierin worden opgenomen hoe de wedstrijden dienen te worden gespeeld en hoe een winnaar wordt bepaald.

Een toernooi is een aantal ontmoetingen tussen drie of meer teams.

Wedstrijden en toernooien worden betiteld als Nationaal, wanneer het Belgische teams betreft, erkend door de RBIHF. Wedstrijden en toernooien worden als internationaal betiteld als er deelname is van een buitenlands team door de IIHF of WORLD SKATE erkend en met toelating van hun Federatie.

- f) De RvB heeft ten alle tijden het recht om de opgezette kalender te wijzigen of stil te leggen voor bv toernooien georganiseerd door de IIHF, WORLD SKATE of RBIHF en waaraan door België wordt deelgenomen. Dit geldt ook voor wedstrijden van het nationaal team, die minstens vier weken op voorhand bekendgemaakt zijn.
- g) Voor bepaalde wedstrijden kan men voorschrijven dat er een beslissend resultaat moet zijn op het einde van de wedstrijd. Indien dit van toepassing is gebeurd dit volgens de regels van het IIHF-spelregelboekje voor wat betreft ijshockey en de WORLD SKATE voor wat betreft inline hockey.

Eventuele afwijking hierop worden steeds vermeld onder het specifiek League reglement.

Version control		
2.1.0	RVB	22/12/2023
Applicable from	01/01/2024	
WEDSTRIJD	Page 7	



TITEL III DEELNAME COMPETITIE/KAMPIOENSCHAPPEN

Artikel 5 : DEELNAME VAN BELGISCHE CLUB

- a) Iedere club (uitgezonderd “affiliate” members) is verplicht, het tweede jaar na haar aansluiting bij de RBIHF, deel te nemen aan de Belgische kampioenschappen. Het is wel te verstaan, dat er mag ingeschreven worden in gelijk welke divisie, dit naar gelang het potentieel der leden waarover de nieuwe club beschikt. De RvB zal dan een licentie goedkeuring geven voor het betreffende team in een bepaalde competitie.
- b) Het kampioenschap van België en Belgische bekerwedstrijden hebben voorrang op alle buitenlandse competities en op alle andere competities, toernooien en wedstrijden die een club zou aangaan mits een uitzondering toegestaan door de Voorzitter van de RvB van de RBIHF.
- c) Alvorens een clubteam toelating kan bekomen om aan een buitenlandse competitie deel te nemen, dient ze eerst met eenzelfde team in de Belgische competitie te zijn ingeschreven en daarnaast een expliciete goedkeuring te krijgen van de Voorzitter van de RvB van de RBIHF die hierop eventuele uitzonderingen kan toestaan.
- d) Wanneer een Belgisch team een nationale of internationale competitie, toernooi of wedstrijd wenst aan te gaan, moet ze vooraf schriftelijke toelating hebben van de RvB via de wedstrijdleider of zijn vervanger.
Wedstrijden tegen buitenlandse ploegen kunnen alleen plaatsvinden mits de tegenstrever een lid is van een door de IIHF erkende Federatie (ijs hockey) en WORLD SKATE (InLine hockey) en er vooraf een akkoord is van beide federaties.
1. De aanvraag voor een internationale ontmoeting dient toe te komen, tenminste ZES (6) werkdagen voor de speeldatum. (Schriftelijk). Voor een nationale ontmoeting is de termijn DRIE (3) werkdagen.
 2. Bij niet-aanvragen en/of toch doorgang vinden, zonder voorafgaande schriftelijke toelating zal een boete [volgens de geldende tarieven lijst](#) worden opgelegd. Bij niet betaling binnen 30 werkdagen van het bedrag zal er geen toestemming tot het deelnemen aan wedstrijden anders dan in competitie worden toegestaan.
- e) Aanvangsuur van de wedstrijden is vastgelegd tussen 09.00 en 22.00 uur, behalve voor jeugdreeksen tot en met U18 van zondag tot en met donderdag niet later dan 20.00 uur. Alle clubs dienen zich stipt te houden aan de geprogrammeerde en opgegeven aanvangsuren. Indien twee opeenvolgende wedstrijden dienen plaats te vinden, moet een vooropgesteld en effectief aanvangsuur worden opgegeven voor beide wedstrijden. Het effectief aanvangsuur van de tweede wedstrijd mag niet meer dan 30 minuten verschillen met het vooropgestelde aanvangsuur. Afwijkingen kunnen alleen worden toegestaan mits voorafgaandelijk schriftelijke toestemming van de RvB van de RBIHF.

Version control		
2.1.0	RVB	22/12/2023
Applicable from	01/01/2024	
WEDSTRIJD	Page 8	



- f) Na publicatie van de wedstrijdkalender door de WL worden alleen wedstrijdwijzigingen toegelaten, mits het schriftelijk akkoord van de beide betreffende clubs en de schriftelijke bevestiging door de League verantwoordelijke van de RBIHF, welke dit schriftelijk kenbaar zal laten maken door de WL. Deze wedstrijdwijzigingen moeten, ten minste veertien dagen voor de wedstrijddatum bij de WL zijn toegekomen en de goedgekeurde wedstrijdwijzigingen worden door de WL, schriftelijk aan de betreffende clubsecretariaten kenbaar gemaakt mits betaling van de bepalingen in artikel 03 G van dit reglement.
- g) Het is een club, aangesloten bij de RBIHF, verboden om, geldend voor elk van haar teams, wedstrijden te spelen tegen (teams van) andere clubs, die niet aangesloten zijn bij de RBIHF, noch bij een andere door de IIHF (ijshockey) WORLD SKATE (InLine hockey) erkende Federatie. Indien dit toch gebeurt, kan er een boete worden opgelegd van minimum [volgens de geldende tarieven lijst](#) en maximum [volgens de geldende tarieven lijst](#). Tevens kan betreffende ploeg, evenals de andere ploegen van dezelfde club, uitgesloten worden voor de rest van het lopende ijshockeyseizoen. De beslissing tot sancties en de grootte ervan wordt genomen door de RvB.

Artikel 6 : DEELNAME VAN BUITENLANDSE CLUBS

- a) De RBIHF behoudt zich het recht voor om buitenlandse clubs toe te laten in haar competitiewedstrijden.
- b) De clubs dienen zich te onderwerpen aan het door de RvB aangenomen wedstrijdreglement en het addendum aan het wedstrijdreglement.

Artikel 7 : BUITENLANDSE SPELERS

Als Buitenlandse speler wordt aangezien:

Iedere speler, die geen nationaliteit bezit van één van de EU- landen.

Zowel voor buitenlandse spelers als voor spelers met nationaliteit van een EU-land gelden de internationale transferregels zoals voorzien in het Nationaal Transferreglement van de RBIHF.

Zij dienen een geldige internationale transferkaart te hebben.

De spelerslicentie zal pas worden afgeleverd bij voorlegging van een kopie van een geldige verblijfsvergunning in België.

Uitzondering wordt gemaakt voor spelers met een buitenlandse nationaliteit (incl. inwoners van één van de EU-landen), waarvan het wettelijke domicilie binnen een straal

Version control		
2.1.0	RVB	22/12/2023
Applicable from	01/01/2024	
WEDSTRIJD	Page 9	



van maximum 200 km van de ijsbaan of het sportcomplex, waar de club, waar de speler wenst te spelen, haar thuiswedstrijden speelt, ligt.

Indien buitenlandse spelers aan deze voorwaarden voldoen en ze dit kunnen bewijzen via een attest van domicilie, afgeleverd door de buitenlandse gemeente, waar het domicilie gevestigd is, kunnen deze spelers een spelerslicentie bekomen.

Er wordt wel een uitzondering gemaakt voor try-outs in vriendschappelijke wedstrijden. Omdat hiervoor geen transfer noodzakelijk is, mogen de buitenlandse spelers hieraan deelnemen, voor zover dit op de voorzien manier gemeld is.

Hoogst uitzonderlijk kan de RvB hiervan afwijken. Voor de procedure en het reglement omtrent internationale transfers is het Nationaal Transferreglement van kracht.

Artikel 8 : TRANSFERREGLEMENT

Indien een speler wenst te transfereren van club A naar club B (m.a.w. van één werkend lid naar het andere) dient de speler te handelen volgens de regels en artikels van het Nationaal Transferreglement.

Version control		
2.1.0	RVB	22/12/2023
Applicable from	01/01/2024	
WEDSTRIJD	Page 10	



TITEL IV WEDSTRIJD OFFICIALS

Artikel 9 : ARBITRAGE VAN WEDSTRIJDEN

- a) De door de scheidsrechterscommissie voorgedragen scheidsrechters zullen voor de aanvang van ieder seizoen bij de RBIHF aangesloten worden via het FS. Op verzoek van de Scheidsrechterscommissie kunnen in de loop van het seizoen nog scheidsrechters aangesteld worden op voordracht van de Scheidsrechterscommissie en met goedkeuring van de RvB.

- 1) De minimum leeftijd voor scheidsrechters is vastgesteld op 14 jaar.
- 2) De minimum leeftijd voor LTP scheidsrechters (Level 1) is vastgesteld op 12 jaar.

- b) De wedstrijden in de Belgische competitie;

1. Worden gearbitreerd volgens de spelregels van de IIHF voor wat betreft ijshockey en de WORLD SKATE voor wat betreft InLine hockey.
2. De betreffende Scheidsrechterscommissie duidt de scheidsrechters aan en bepaalt het systeem van arbitrage.
3. Het wraken van een scheidsrechter is enkel toegelaten door de Nationale Tuchtcommissie.
4. Tegen de beslissingen van een scheidsrechter kan tijdens de wedstrijd nooit worden geprotesteerd. Alle klachten aangaande scheidsrechters en hun beslissingen worden via het FS rechtstreeks overgemaakt aan de NTC, welke autonoom beslist de klacht al dan niet te behandelen. Als de klacht echter solidair ingediend wordt door de twee teams en de official scorer, dient deze verplicht te worden behandeld. Een scheidsrechter kan door de NTC worden gesanctioneerd met:

- Geen gevolg
- Alternatieve straf
- Schorsing

Een scheidsrechter kan enkel beroep aantekenen tegen een uitspraak van de NTC bij de NBC. Klachten en beroep worden aangetekend binnen de geijkte termijnen.

In geval van een gewraakte beslissing en de verwerende scheidsrechter in het ongelijk wordt gesteld door de NTC, worden de eventuele sancties verbonden aan de gewraakte beslissing automatisch vernietigd, tenzij de NTC hierover expliciet een uitspraak doet. Een scheidsrechter kan tegen zulke beslissing in beroep gaan bij de NBC.

5. De aanduidingen van lokale scheidsrechters voor jeugd wedstrijden U8 tot en met U16, en D2, D3 en D4, valt onder de verantwoordelijkheid van de Lokale Referee Manager.
6. Elke club, die deelneemt in een reeks U8 tot en met U16, D2, D3 en D4, dient verplicht, voor aanvang van seizoen, de naam en de gegevens van hun Club Referee Manager te melden aan het FS.
7. Elke club dient op over voldoende gecertificeerde lokale scheidsrechters te beschikken om bovengenoemde wedstrijden te bezetten met minimaal 1 gecertificeerde scheidsrechter per wedstrijd. Voor elke wedstrijd die door onvoldoende gecertificeerde scheidsrechters wordt bezet, wordt er automatisch een bedrag volgens de geldende tarieven lijst aangerekend.

Version control		
2.1.0	RVB	22/12/2023
Applicable from	01/01/2024	
WEDSTRIJD	Page 11	



c) Aanbeveling voor de Clubs:

1. Het is wenselijk dat bij elke wedstrijd, ingericht door de RBIHF, iemand aanwezig is met een EHBO-diploma. Bij wedstrijden in D1 en Bene is dit verplicht.

Bij toernooien dient gedurende het ganse evenement een verzorgingspost aanwezig te zijn.

2. De scheidsrechters staan niet in voor de eerste hulp. Zij kunnen niet verantwoordelijk gesteld worden bij verkeerd toegediende eerste hulp.

d) Alle wedstrijden in België staan onder leiding van scheidsrechters die houder zijn van een officieel scheidsrechters certificaat. Dit geldt voor zowel competitie- als vriendschappelijke wedstrijden evenals nationale en internationale toernooien. In geval de Club Referee Manager van het organiserend team niet over erkende lokale scheidsrechters kan beschikken kan de verantwoordelijke binnen de scheidsrechterscommissie, andere lokale scheidsrechters aanduiden.

Deze zullen boven op de gangbare wedstrijd vergoeding een KM- vergoeding ontvangen zoals deze is goedgekeurd door de RvB. Enkel indien de verantwoordelijke binnen de scheidsrechterscommissie belast met het aanduiden van de scheidsrechters absoluut geen beschikbaarheid heeft kan de club eigen personen selecteren die voor die wedstrijd zullen fungeren als scheidsrechter. Voor de niet senioren divisies, is het aangewezen dat dan één speler van elk van de teams, die de wedstrijd gaan spelen, als scheidsrechter fungeert. (Voor senior divisies is dit verplicht) Zij zullen dan dezelfde verantwoordelijkheden en verplichtingen dienen na te komen als officiële scheidsrechters met betrekking tot het leiden en penaliseren van spelers. Indien nodig zullen zij ook rapporteren, en verschijnen bij de NTCr bij onregelmatigheden.

e) Alle scheidsrechters zullen houders moeten zijn van een officieel scheidsrechters certificaat. ~~Deze licentie~~ Dit certificaat wordt bekomen door te slagen voor de proeven die vooropgesteld worden voor de verschillende niveaus door de verantwoordelijke binnen de scheidsrechterscommissie. Scheidsrechters staan zelf in voor het up-to-date houden van hun persoonlijk certificaat. Elke certificaat moet afhankelijk van het niveau, jaarlijks of twee jaarlijks worden vernieuwd.

Dit gebeurt op speciaal hiervoor ingerichte cursussen, die eventueel online kunnen georganiseerd worden of op het jaarlijks wederkerende scheidsrechters event aan het begin van elk seizoen. Een buitenlands scheidsrechter event georganiseerd door een andere door de IIHF erkende Federatie voor wat betreft ijshockey en de WORLD SKATE voor wat betreft InLine hockey, kan mits voorafgaande afspraak met de RIC en overleg van behaalde resultaten, eveneens gelden als hernieuwing van het certificaat. Indien een voormalige officiële scheidsrechter door onvoorziene omstandigheden niet kan deelnemen aan de cursus of het scheidsrechter event of toetreedt in het midden van het seizoen dan kan hem of haar een alternatieve evaluatie worden aangeboden.

Version control		
2.1.0	RVB	22/12/2023
Applicable from	01/01/2024	
WEDSTRIJD	Page 12	



- f) De officiële coaches of teambegeleiders van ploegen die deelnemen aan de wedstrijd en die op het wedstrijdblad zijn vermeld, mogen tot 15 minuten voor aanvang van de wedstrijd via de official scorer de licentie van de aangeduide scheidsrechters opvragen en controleren op geldigheid. Indien een scheidsrechter niet beschikt over een geldig certificaat mag de coach of de teambegeleider iemand anders aanstellen als scheidsrechter welke wel beschikt over een geldig certificaat, zonder dat dit de aanvang van de wedstrijd mag vertragen.
- De wedstrijdvergoeding en km-vergoeding zullen worden uitbetaald aan de scheidsrechters die de wedstrijd effectief aanvatten.

g) Faciliteiten voor scheidsrechters en omkadering

- 1 Het organiserende team dient een verantwoordelijke aan te stellen die zorgt voor het onthaal van de scheidsrechters. Deze contact personen en hun gebeurlijke vervangers, dienen bij aanvang van het seizoen bekend te worden gemaakt aan de RBIHF evenals hun mobiel telefoonnummer.
- 2 Ten Laatste 30 minuten voor aanvang van de wedstrijd (60 minuten voor D1, BVB en BENE wedstrijden) de aangestelde verantwoordelijke de sleutel van de kleedkamer te overhandigen aan één van scheidsrechters die aangeduid zijn om de wedstrijd te leiden.
- 3 De kleedkamer moet veilig en hygiënisch schoon zijn, en dient te beschikken over banken of stoelen en kleerhangers, voor minimaal 4 personen, evenals een douche. En moet met de verkregen sleutel kunnen afgesloten worden.
- 4 Deze kleedkamer blijft exclusief ter beschikking van deze scheidsrechters vanaf het overhandigen van de sleutel tot minimaal een half uur na het beëindigen van de wedstrijd. **Dit betekent dat NIEMAND buiten de scheidsrechters en hun begeleiders toegang hebben tot deze kleedkamers, met uitzondering van de official scorer ivm e-sheet controles.**
- 5 Het organiserende team moet alle nodige maatregelen nemen opdat de scheidsrechters niet in contact kunnen komen met toeschouwers op hun weg van de kleedkamer naar het ijs en terug.
- 6 Het organiserende team is verplicht ten laatste 15 minuten voor aanvang van de wedstrijd de scheidsrechters hun wedstrijdvergoeding te betalen. De scheidsrechters hebben het recht om een wedstrijd niet te laten aanvangen als aan bovengenoemde niet is voldaan.
- 7 Het organiserende team is verplicht, om de bezoekende spelers, de team officials en de scheidsrechters, tussen elke periode te voorzien van warme of koude niet-alcoholische dranken.
- 8 Als het sportcomplex beschikt over betalend parkeren dan dienen de parkeer kosten van de scheidsrechters en begeleiders te worden gedragen door het organiserend team.

Version control		
2.1.0	RVB	22/12/2023
Applicable from	01/01/2024	
WEDSTRIJD	Page 13	



- 9 De onder scheidsrechters en begeleiders bedoelde personen in punt g, wordt verstaan, de,
- Scheidsrechters,
 - Linespersons, en
 - Referee coaches (supervisors)
 - Medewerkers van de RBIHF

Die op het wedstrijdblad voorkomen en of een officiële functie vervullen tijdens hun verblijf in het sportcomplex en die zich hebben aangemeld bij de verantwoordelijke voor het onthaal van de scheidsrechters.

- 10 Overtreding van deze voorschriften, moeten door de betreffende scheidsrechters gemeld worden via een scheidsrechters rapport en zullen een boete voor de organiserende club tot gevolg hebben **volgens de geldende tarievenlijst**.

h) [Gebruik van RBIHF TV video beelden door de scheidsrechter tijdens de wedstrijd](#)

Deze zijn toegelaten als de scheidsrechter oordeelt dat de nodige technologische middelen aanwezig zijn. Specifiek voor de gevallen die staan opgesomd in de bijlage 5 van het IIHF spelregelboek onder Limited setup 5, aangevuld met de mogelijkheid om Double-minor and Major Penalty's, volgens spelregels 18.4, 20.6, 21.1 te herbekijken. De "coach challenge" wordt NIET voorzien.

Artikel 10 : BENCH OFFICIALS

- a) Het bestuur van de bezochte club is verantwoordelijk voor het aanduiden van de volgende officials bij haar thuiswedstrijden:

1. Een tijdwaarnemer.
2. Een official scorer voor het invullen van het wedstrijdblad.
3. Een speaker.
4. Twee strafbank officials.

Het is toegestaan voor het vervullen van de functies van official scorer en speaker één persoon aan te duiden. Bij de aanvang van een wedstrijd van BENE/ D1 alsook voor beker-, play-off of/en promotie/degradatie wedstrijden moeten minimaal 4 wedstrijd officials aanwezig zijn. Voor de overige wedstrijden moeten er minimaal 2 officiële aanwezig zijn. De namen en aansluitingsnummers bij de RBIHF van deze personen moeten op het wedstrijdformulier vermeld worden.

Voor elke wedstrijd moet er minstens één officiële begeleider aanwezig zijn van elk team.

De scheidsrechter zal, indien er niet het juiste aantal officials aanwezig is dit in een rapport aan het FS melden. Indien het meermaals voorkomt kan de WC een administratieve boete opleggen.

Version control		
2.1.0	RVB	22/12/2023
Applicable from	01/01/2024	
WEDSTRIJD	Page 14	



- b) De minimumleeftijd van de strafbank official is zestien (16) jaar. Voor de andere functies is deze zeventien (17) jaar. Al deze personen moeten over een geldige licentie van de RBIHF beschikken.
- c) De officials opkomend of aangeduid voor een wedstrijd worden geacht als neutraal op te treden en vallen onder controle van de RBIHF.
- d) Het bestuur van de thuisspelende club is zonder enig voorbehoud verplicht te voldoen aan een verzoek van de scheidsrechter tot vervanging van één of meerdere officials, zoals genoemd in lid 10.A van dit artikel.
Indien gewenst kan het bestuur van de betreffende club een schriftelijk verzoek tot motivering richten aan de RvB via het FS.
- e) Alle officials moeten minimaal 30 minuten voor aanvang van de wedstrijd aanwezig zijn.
- f) Alle personen vermeld op het wedstrijdblad dienen te beschikken over een licentienummer, afgeleverd door de RBIHF. Spelers, Officials en Scheidsrechters moeten beschikken over een geldige aansluiting van het lopende seizoen. Elke wedstrijd dient geleid te worden door minimaal één scheidsrechter, die over voldoende reglementenkennis beschikt en de noodzakelijke basisvaardigheden bezit om zulk een wedstrijd te leiden. Een attest hiertoe zal worden afgeleverd door de Referee in Chief.

TITEL IV DOORGANG VAN WEDSTRIJDEN

Artikel 11 : AFGELASTEN VAN WEDSTRIJDEN

- a) Alleen de RvB via de Wedstrijdleader en/of de voor het arbitreren van de betreffende wedstrijd aangewezen scheidsrechter kunnen een wedstrijd afgelasten.
Redenen tot afgelasten van wedstrijden kunnen o.a. zijn:
1. De weersomstandigheden.
 2. De conditie van het ijs / terrein.
 3. Een gebrekkige organisatie door de thuisclub met betrekking tot de officials.
 4. Het ontbreken van de nodige voorzieningen op het speelveld.
 5. Onverwachte technische storingen.
 6. Niet nakomen van de verplichtingen opgelegd door de RvB van de RBIHF.
 7. Droeve omstandigheden

Version control		
2.1.0	RVB	22/12/2023
Applicable from	01/01/2024	
WEDSTRIJD	Page 15	



- Ten aanzien van de conditie van het ijs zullen de onder lid 11 a van dit artikel vernoemde personen het advies van de baandirecties inwinnen en in overleg oordelen.
 - Afgelasten wegens gebrekkige organisatie door de ontvangende club en het ontbreken van de noodzakelijke voorzieningen op het speelveld zijn tekortkomingen van de thuisclub en zullen beschouwd worden als "niet opkomen".
 - Onder overmacht wordt verstaan, dat het bezoekende team wegens het niet functioneren van het openbaar vervoer tussen de plaats van vestiging en die waar de wedstrijd dient te worden gespeeld, het speelveld niet kunnen bereiken. De club, die zich op "overmacht" beroept, zal dit onomstotelijk zelf moeten bewijzen. Bij het in gebreke blijven hiervan, zal dit worden beschouwd als "niet opkomen".
- b) Wanneer een wedstrijd door de scheidsrechter of RvB wordt afgelast of voortijdig beëindigd. (Spelreglement IIHF ijshockey of WORLD SKATE Inline Hockey) dient de thuisclub alle verantwoordelijkheid op zich te nemen. Dit artikel is alleen van toepassing op de accommodatie en bespeelbaarheid van de ijspiste of het terrein.
1. Deze afgelaste of voortijdig beëindigde wedstrijden moeten opnieuw gespeeld worden.
Met uitzondering van
 - wedstrijden waarvan minimaal 2/3 gespeeld is,
 - wedstrijden waarvoor een forfait wordt uitgesproken
 deze zullen beschouwd worden als gespeeld.
 2. Wedstrijden waarvan vooraf bepaald is dat ze niet op gelijk spel mogen eindigen. (Play-off, finales ...) moeten ALTIJD opnieuw gespeeld worden.
- c) Een club beschikkend over een open ijsbaan of terrein
1. Blijft ten alle tijde verantwoordelijk voor de kosten van de afgelasting en verplaatsing van het bezoekend team en het her-spelen van wedstrijden ten gevolge van slechte weersomstandigheden.
 2. Voor het vaststellen van de omvang der kosten zal overlegd worden tussen de betrokken partijen en de WC, die het beslissingsrecht heeft. Beroep is mogelijk bij de RvB.
- d) De Voorzitter van de WC en de League Directeur hebben, in overeenkomst met de RvB, de bevoegdheid om wedstrijden af te gelasten bij extreme weersomstandigheden. Voor het afgelasten moet de nodige informatie genomen worden bij bevoegde instanties. Beide teams moeten van de beslissing op de hoogte gebracht worden door de Wedstrijdleader.
- e) Indien teams onderling akkoord gaan om de wedstrijd niet te spelen, zonder de bevoegde instanties op de hoogte te brengen, zal art. 12 a worden toegepast.

Version control		
2.1.0	RVB	22/12/2023
Applicable from	01/01/2024	
WEDSTRIJD	Page 16	



Artikel 12 : NIET OPKOMEN EN/OF STAKEN VAN WEDSTRIJDEN

a) Niet opkomen van het thuis spelend team:

Een thuis spelend team, dat niet komt opdagen 15 minuten na het officieel aangegeven aanvangsuur, verliest automatisch de wedstrijd met forfait scores 0 - 5. De forfait regel is eveneens van toepassing indien het team vrijwillig het ijs verlaat tijdens de officiële duur van de wedstrijd. Voor een wedstrijd van gelijk welke aard, dienen de wedstrijd taksen en scheidsrechter vergoedingen betaald te worden.

Aan de tegenstrever dienen in ieder geval de verplaatsingskosten vergoed te worden.

Wat betreft de vergoeding van gemaakte kosten en de geleden schade bij het niet opdagen voor- of het vroegtijdig stoppen van een wedstrijd, dient de eis tot schadevergoeding rechtstreeks door de benadeelde club worden overgemaakt aan de WC. Na beslissing en vaststelling door de WC van het verantwoord te betalen bedrag dient de veroordeelde club dit bedrag over te maken aan de RBIHF, die na inning, het bedrag overmaakt aan de benadeelde club, eventueel na aanzuivering van het nog te betalen saldo op de lopende rekening van deze club bij de RBIHF. Aan de RBIHF dient een **in de geldende tarievenlijst vastgestelde** geldboete betaald te worden door het aan thuis spelend team. De geldboete wordt eveneens opgelegd voor het "niet opkomen" bij toernooien en vriendschappelijke wedstrijden. Beroep tegen deze uitspraak is mogelijk bij de RvB van de RBIHF door middel van een aangetekend schrijven binnen de 5 kalenderdagen na ontvangst van de schriftelijke uitspraak via het FS.

b) Niet opkomen van het bezoekend team: indien een bezoekend team niet opkomt uiterlijk 15 minuten na het officieel aangegeven aanvangsuur verliest zij de wedstrijd met forfait scores 5 – 0. De forfait regel is eveneens van toepassing indien het team vrijwillig het ijs verlaat tijdens de officiële duur van de wedstrijd. (Zie uitleg forfait scores onder [12.D](#)).

Voor een wedstrijd van gelijk welke aard dient het niet opgekomen bezoekende team, of indien zij vrijwillig het ijs verlaat tijdens de officiële speelduur, de wedstrijd taksen, scheidsrechter vergoedingen plus een vast totaalbedrag ijshuur of terreinhuur **zoals vastgesteld in de geldende tarieven lijst** te betalen aan de thuisploeg.

Wat betreft de vergoeding van gemaakte kosten en geleden schade bij het niet opdagen voor- of het vroegtijdig stoppen van een wedstrijd, dient de eis tot schadevergoeding rechtstreeks door de benadeelde club overgemaakt aan de RBIHF. Na beslissing en vaststelling door de WC van het verantwoord te betalen bedrag dient de veroordeelde club dit bedrag over te maken aan de RBIHF, die na inning, het bedrag overmaakt aan de benadeelde club, eventueel na aanzuivering van het nog te betalen saldo op de lopende rekening van deze club bij de RBIHF. Aan de RBIHF dient een **in de geldende tarievenlijst vastgestelde** geldboete betaald te worden door het bezoekend team. Beroep tegen deze uitspraak is mogelijk bij de RvB van de RBIHF door middel van een aangetekend schrijven binnen de 5 kalenderdagen na ontvangst van de schriftelijke uitspraak via het FS.

Version control		
2.1.0	RVB	22/12/2023
Applicable from	01/01/2024	
WEDSTRIJD	Page 17	



- c) De WC kan bovendien op verzoek van de Voorzitter van de WC, de schuldige club bestraffen met:
1. Een speelverbod voor de verdere competitie voor het team dat het "niet opkomen" veroorzaakte.
 2. Een speelverbod voor de verdere competitie voor meerdere teams van deze club. Een speelverbod houdt automatische declassering in. Dit kan alleen bij 2/3 meerderheid en 3/4 aanwezigheid van de leden.

~~Voor het niet opkomen en/of staken van een wedstrijd in hoogste Divisie of de Beker van België Competitie, wordt de schadevergoeding forfaitair vastgesteld volgens de geldende tarieven lijst.~~

~~Hierbij dienen de vaste kosten van ijs huur, taksen, referees en de voorziene boete van de RBIHF worden bij opgeteld.~~

- d) Voor een team dat vrijwillig het ijs verlaat tijdens de officiële speelduur of een team in gebreke door het opstellen van een niet speelgerechtigde speler of een team in gebreke voor andere bepaalde redenen zijn de forfaitcores als volgt:

Basis forfaitcores 5 – 0 voor het team niet in gebreke zijnde, de score blijft evenwel geldig indien ze meer is dan 5.

Voorbeelden:

- 1 Bij beslissing van forfait won het niet in gebreke zijnde team met 3 – 8. De forfaitcores worden 0 – 8.
- 2 Bij beslissing van forfait verloor het niet in gebreke zijnde team met 9 – 7. De forfaitcores worden 0 – 7. Dus de scores boven 5 blijven behouden voor het niet in gebreke zijnde team.
- 3 Indien de scores voor het niet in gebreke zijnde team lager zijn dan 5, dan wordt de score 5.

Ook voor de statistieken blijven de scores aan de spelers die de doelpunten gemaakt hebben van het niet in gebreke zijnde team (Idem IIHF en WORLD SKATE).

Version control		
2.1.0	RVB	22/12/2023
Applicable from	01/01/2024	
WEDSTRIJD	Page 18	



TITEL VI DEELNEMERS

Artikel 13 : SPELERS

- a) Het minimumaantal spelers voor een wedstrijd is zes (6), namelijk één doelverdediger en vijf veldspelers.

Indien hieraan niet voldaan wordt, zal dit beschouwd worden als "niet opkomen". (Art.12.a)

- b) Een team bestaat uit maximaal 20 spelers, 2 doelverdedigers en 6 begeleiders.
Een reservedoelman moet steeds in volledige uitrusting op de spelersbank plaats nemen.

Een als reservedoelman op het wedstrijdblad opgegeven speler, die als veldspeler aan de wedstrijd deelneemt zal worden beschouwd als "niet speelgerechtigde speler"(zie art.16 WR)

- c) Spelersaanmeldingen:

1. Internationale transfers (ITC) aangevraagd na 31 januari van het lopend competitie seizoen, zullen niet meer ingeschreven worden om deel te nemen aan gebonden wedstrijden.
2. Verplichte rusttijd tussen 2 opeenvolgende wedstrijd.

Het is een speler toegestaan om per dag aan maximaal twee (2) wedstrijd wedstrijden deel te nemen wanneer het officiële aanvangsuur van beide wedstrijden minimaal 3u30 van elkaar gescheiden is. Bij overtreding zal de in overtreding zijnde spelers als niet speelgerechtigd worden aanzien, en zal het team als dusdanig worden bestraft.

Voor wedstrijden gespeeld in toernooivorm vervalt de verplichte rusttijd tussen 2 opeenvolgende wedstrijden en is het aantal wedstrijden per niet beperkt.

Indien een speler;

- ✓ aan meer dan twee wedstrijden deelneemt op één dag,
- ✓ en/of voorkomt op meer dan twee wedstrijdformulieren op dezelfde dag,
- ✓ en/of geen tussenpauze van minimaal drie en een half uur (3u30) uur tussen officiële start van de 2 wedstrijden heeft,

Dan zal de club automatisch de betreffende wedstrijd verliezen met forfaitscore, en bovendien krijgt de club een boete [volgens de geldende tarieven lijst](#).

Version control		
2.1.0	RVB	22/12/2023
Applicable from	01/01/2024	
WEDSTRIJD	Page 19	



d) Clubkleuren:

1. Onder "verdediging van clubkleuren" wordt verstaan: Alle erkende spelende leden, die door een club worden aangesloten tussen 1 september en 31 mei van ieder seizoen.
2. Een lid kan geen twee clubkleuren verdedigen tijdens hetzelfde seizoen. Een speler kan enkel nog om zijn uitlening verzoeken zolang hij nog niet aan een gebonden wedstrijd van zijn te verlaten club heeft deelgenomen.
3. Het bezoekende team zal steeds in een lichte kleur spelen en het thuis spelende team speelt in een donkere kleur.
Als, naar de mening van de scheidsrechter, de shirtkleuren van de teams toch zo veel op elkaar lijken, dat er vergissingen kunnen ontstaan, dan moet het thuis spelende team, in opdracht van de scheidsrechter, een andere kleur shirt aantrekken. Er worden geen penalty's opgelegd.
4. Als een overtreding is gebeurd betreffende het dragen van de lichte of donker kleur shirts beschreven in punt 3,
EN
Als, naar de mening van de scheidsrechter, de shirtkleuren van de teams zo veel op elkaar lijken, dat er vergissingen kunnen ontstaan, dan moet het in overtreding zijnde team, in opdracht van de scheidsrechter, een andere kleur shirt aantrekken zonder de wedstrijd aanvang te vertragen
 - Als het in overtreding zijnde team een shirtkleur kan aan trekken die de kans op vergissingen uitsluit, met vertraging van het aanvangsuur van de wedstrijd tot gevolg dan zal de scheidsrechter een Bench minor penalty voor delay of game opleggen aan dat team.
 - Als het in overtreding zijnde team binnen de 10 minuten na het officiële aanvangsuur van de wedstrijd helemaal geen shirtkleur kan aan trekken die de kans op vergissingen uitsluit dan zal dit team de wedstrijd verliezen met forfait score en bovendien krijgt de club een boete van [volgens de geldende tarieven lijst](#).

Artikel 14 : GELDIGE AANSLUITINGEN (LICENTIENUMMERS)

- a) De clubs dienen in het bezit te zijn van een geldige aansluiting (licentienummer) voor alle spelers, die aan gebonden of eender welke wedstrijden deelnemen. Dit geldt eveneens voor niet-spelende leden. Indien niet aangesloten leden deelnemen aan gebonden wedstrijden zal art 12 worden toegepast.

Enkel voor vriendschappelijke wedstrijden bij aanvang van het huidige seizoen is het beperkt mogelijk niet-aangesloten spelers te laten meespelen om de clubs in staat te stellen nieuwe spelers voor het volgend seizoen te testen. Hiervoor dient vooraf schriftelijk aanvraag worden gedaan bij het FS.

In deze aanvraag moet vermeld zijn:

Version control		
2.1.0	RVB	22/12/2023
Applicable from	01/01/2024	
WEDSTRIJD	Page 20	



- * De betrokken wedstrijden (tegenstrevers, plaats en datum).
- * De laatste aansluiting van de speler (naam en adres van de club).

b) Voor het afleveren van en een geldige licentie dient

1. Een recente pasfoto te worden opgeladen
2. Een volledig en duidelijk ingevuld en ondertekend aanvraagformulier (inclusief het door een arts ondertekend medisch attest voor spelende leden en scheidsrechters) te worden opgeladen
3. Het lidgeld volledig ontvangen te hebben door de RBIHF

c) De aansluiting dient de volgende gegevens te bevatten:

1. Naam en nummer van de club of commissie.
2. Persoonlijke gegevens.
3. Licentienummer en categorieletter.
4. Naam en voornaam.
5. Volledig adres en woonplaats.
6. Nationaliteit.
7. Plaats en datum van geboorte.
8. Gender.
9. Een recente foto digitaal die voldoet aan de opgegeven eisen.
10. Seizoenaanduiding.
11. Geaccepteerde GDPR-voorwaarden

d) Bij een eerste aansluiting moet een bewijs worden afgeleverd waarop duidelijk en zonder betwisting de geboortedatum van het lid vermeld staat. Er dient rekening gehouden te worden met wachttijd van ten hoogste 5 werkdagen in geval van aanvraag of vernieuwing.

e) Met ingang van de eerste gebonden wedstrijd moeten de spelers in het bezit zijn van een voor dat bepaald seizoen, enkel door het FS, gevalideerde aansluiting (licentie). Hetzelfde geldt voor coaches, referees, teammanagers en wedstrijdofficials.

f) De club dient zelf een geldige aansluiting voor hun leden aan te vragen bij de RBIHF via de site. Na het ingeven van de leden moet de club aan volgende voorwaarden voldoen;

1. Het juist invullen via de RBIHF-site.
2. Het aansluitingsformulier met doktersattesten (enkel voor spelers) sturen naar het FS.

Version control		
2.1.0	RVB	22/12/2023
Applicable from	01/01/2024	
WEDSTRIJD	Page 21	



3. Het betalen van het verschuldigde bedrag door storting op de RBIHF-rekeningnummer.

Indien voldaan wordt aan alle voornoemde punten zal het FS de betrokken speler(s) vrijgeven, indien een nieuwe speler zal ook deze een licentienummer krijgen.

g) Misbruik

Misbruik van licenties in welke vorm dan ook wordt te allen tijde voorgelegd aan de NTC onder de noemer "valsheid in geschrifte"

Bij misbruik van pincodes wordt de betreffende club bestraft met een administratieve charge [volgens de geldende tarieven lijst](#) per overtreding.

Dit geldt ook bij het ten onrechte gebruiken van de override codes.

Artikel 15 : UITLENING EN DISPENSATIE VAN SPELERS

- a) Het uitlenen van spelers geldt slechts voor de duur van één seizoen en moet voorafgaande goedgekeurd worden door de RvB. Het uitlenen is jaarlijks vernieuwbaar. (Zie Art. 19 RIO).
- b) "Uitgeleende" spelers kunnen slechts aan gebonden wedstrijden deelnemen met de club, waaraan ze uitgeleend werden of zoals omschreven in Art. 15d.
- c) Bij overtreding worden ze beschouwd als "niet speelgerechtigd".
- d) Uitlenen bij vriendschappelijke wedstrijden is toegestaan. Een schriftelijk bewijs door de uitlenende club, waarin gemeld wordt voor welke speler(s) en voor welke wedstrijd(en) of toernooi(en) en voor welke club de toestemming is bestemd, dient aan het FS gezonden te worden ten minste 3 (drie) werkdagen voor de betrokken gelegenheid. Het FS verleent de toestemming in samenwerking met het wedstrijdsecretariaat.

De uitlening kan niet worden toegestaan, indien de betrokken wedstrijd of toernooi niet is aangevraagd bij de wedstrijdleader. De toestemming dient bij aanvang van de wedstrijd of het toernooi aan de scheidsrechters en officials te worden getoond.

Gedurende de uitleenperiode blijft de speler lid van de oorspronkelijke club. De aansluiting dient dan ook door deze club te gebeuren.

Version control		
2.1.0	RVB	22/12/2023
Applicable from	01/01/2024	
WEDSTRIJD	Page 22	



- e) De bijdrage aan de RBIHF dient door de oorspronkelijke club te gebeuren. De speler dient dan ook zijn lidgeld te betalen aan de oorspronkelijke club.
- f) Dispensatie voor spelers, jongens en meisjes, is niet toegestaan voor competitie reeksen tot en met U 12. De meisjesspelers aangesloten bij een club krijgen de toelating te spelen bij de jongens en kunnen een dispensatie bekomen om één categorie lager te spelen dan hun eigen leeftijd en dit vanaf U 14.

Voor doelverdedigers kan slechts dispensatie worden toegestaan voor één seizoen.

De dispensatie kan slechts voor één categorie lager. De RvB beslist geval per geval na een degelijk gemotiveerde aanvraag. Deze dispensatie wordt schriftelijk bevestigd door de RvB en houdt in, dat de doelverdediger slechts mag opgesteld worden in het team waarvoor hij dispensatie ontving. De dispensatie wordt schriftelijk vermeld. Vraag tot opheffing van dispensatie gedurende het lopend seizoen is mogelijk. Deze vraag wordt gesteld aan de RvB.

- g) Het uitlenen van een speler is enkel toegestaan indien de uitlenende club zijn schriftelijke toelating hiervoor geeft.

Artikel 16 : NIET SPEELGERECHTIGDE SPELERS

- a) Zijn niet speelgerechtigd:

1. Spelers, waarvan het licentienummer niet aanwezig is, met uitzondering van het in Art. 15. D genoemde geval.
2. Alle, door de RvB, NTC of NBC geschorste spelers.
3. Spelers die opgesteld worden in een team van lagere leeftijdscategorie met uitzondering van een development team.
4. Doelverdedigers en spelers, die niet voldoen aan de in Art. 15 genoemde voorwaarden.
5. Spelers, die op dezelfde dag reeds op 2 wedstrijdbladen van gebonden wedstrijden voorkomen, al dan niet gespeeld hebbende.
6. Een reservedoelman, die als veldspeler aan een wedstrijd deelneemt.
7. In alle gevallen als niet-speelgerechtigd genoemd in de IIHF-spelregels voor wat betreft ijshockey of WORLD SKATE spelregels voor wat betreft InLine hockey.
8. Spelers, die 5 punten of meer op hun strafkonto hebben.
9. Alle buitenlandse spelers, die niet voldoen aan de eisen van artikel 07.
10. Opgegeven kernspelers die buiten de hun toegelaten categorie spelen.

De Clubs dienen elk seizoen vóór 1 oktober de hieronder vermelde spelerslijsten aan het FS op te geven. De clubs worden slechts 1 x hieraan herinnerd. Indien dit niet voor de vooropgestelde datum is gebeurd, dan zal artikel 16.b worden toegepast.

Version control		
2.1.0	RVB	22/12/2023
Applicable from	01/01/2024	
WEDSTRIJD	Page 23	



- Clubs die Senioren divisie spelen, geven hiervoor een kern op van 9 spelers + 1 doelverdediger, die enkel in Senioren Divisie kunnen aantreden. Enkel seniorspelers dienen opgegeven te worden in de kern. Tevens dient te worden voldaan aan de randvoorwaarden zoals aangegeven in het appendix van het wedstrijdreglement. Kernspelers kunnen uiteraard in eender welke hogere categorie uitkomen.
- Clubs die 2 teams in dezelfde competitie (categorie) opstellen, moeten de namen van de (8+1) kernspelers van beide teams opgeven. Het is niet toegestaan om deze kernspelers uit te wisselen. Bedoeling is het door mekaar mixen van beide ploegen tegen te gaan. De spelers kunnen uiteraard in eender welke hogere categorie uitkomen.
- Indien spelers buiten de hun toegelaten categorie spelen, wordt dit beschouwd als een overtreding van art.16

11. Niet speelgerechtigde spelers en als dusdanig bestraft.

De RvB kan te allen tijde een club uitleg vragen over de door hun opgegeven kern en die club eventueel verplichten om wijzigingen aan te brengen.

- b) Het opstellen van een niet speelgerechtigde speler heeft steeds tot gevolg:
Het verlies van de wedstrijd met forfaitcores (zie artikel 12e)

Bij gebonden wedstrijden nul punten voor dit verlies.

- 1 Onmiddellijke omzetting in effectief van mogelijke voorwaardelijke schorsing van de speler in kwestie.
- 2 Bestrafing van de teamofficials van het in overtreding zijnde team.
- 3 Vijf strafpunten toe te voegen aan zijn of haar totale strafkonto.
- 4 Uitschakeling van het team voor de "Fair-play" titel.
- 5 Het team dient een boete te betalen [volgens de geldende tarieven lijst](#) voor het misbruik van vertrouwen.

Version control		
2.1.0	RVB	22/12/2023
Applicable from	01/01/2024	
WEDSTRIJD	Page 24	



Artikel 17 : TEAM OFFICIALS

- a) In geval van ongeregeldheden, vandalisme, vernielingen enz.... Blijft de club ten alle tijde aansprakelijk
- b) Alle jeugdteams in competitie moeten begeleid worden door minimaal een coach houder van een geldig coach certificaat zoals aangegeven in onderstaande tabel. Overtreding van deze regel heeft een administratieve charge tot gevolg.

Coach Certificaten		
Categorie Certificaat		
PROMO	U8	LTP
	U10	LTP
	U12	LTP
COMP	U14	Level I
	U16	Level I
	U18/D1	Level II

Gecertificeerde coaches zijn houder van een geldige RBIHF-licentie en die minimaal een certificaat LTP, Level I, Level 2 hebben. Personen die een gelijkwaardige cursus gevolgd hebben via de IIHF of een door de IIHF erkende federatie kunnen eveneens erkend worden na hiervoor aanvraag te hebben gedaan bij het FS van de RBIHF.

Coaches die vermeld worden op de sheet maar niet aanwezig zijn op de wedstrijd zullen voor minimaal 4 wedstrijden geschorst worden.

Version control		
2.1.0	RVB	22/12/2023
Applicable from	01/01/2024	
WEDSTRIJD	Page 25	



TITEL VII COMPETITIEVERLOOP

Artikel 18 : WEDSTRIJDFORMULIEREN

- a) Wedstrijdformulieren moeten worden ingevuld met het licentienummer van iedere persoon die erop voorkomt, vijftien minuten voor aanvang van de wedstrijd, in de kleedkamer van de scheidsrechters ter controle aangeboden worden door de aangeduide bevoegde official scorer. Deze vermelden de personen in het bezit van een geldige licentie, welke het team begeleiden. Enkel deze personen mogen zich tijdens de wedstrijd in de spelersbank en neutrale zone bevinden. Het licentienummer van de spelers, gevolgd door de lettervermelding van de categorie waartoe zij behoren, dient op het formulier te worden vermeld.
- b) Ieder wedstrijdformulier dient duidelijk het nummer van de club en de wedstrijd te vermelden, alsook de juiste divisie en aard van de wedstrijd of competitie. Bij nalatigheid kan een club hiervoor worden beboet.
- c) Iedere onregelmatigheid bij het invullen van het wedstrijdblad kan worden beboet [volgens de geldende tarieven lijst](#) tot een maximum [volgens de geldende tarieven lijst](#) per formulier.
- d) Controle van wedstrijdformulieren wordt uitgevoerd, in vertrouwen, door de wedstrijdleider of zijn vervanger. Overtredingen zullen bewezen worden op de zitting van de RvB.
- e) Het wedstrijdformulier dient voor aanbieding aan de aangeduide scheidsrechters door beide coaches afgetekend te worden. De referee dient dit na te zien alvorens de wedstrijd te starten.
- f) Bij twijfel over geldige aansluiting of leeftijd mag en kan de referee een identiteitscontrole uitvoeren mbv van een geldig identiteitskaart. Bij weigering van voorlegging van deze kaart zal de scheidsrechter concluderen dat de aansluiting niet geldig is.

Artikel 19 : MELDING WEDSTRIJDUITSLAG

- a) Alle wedstrijduitslagen van in België gespeelde wedstrijden moeten onmiddellijk (binnen de 48 uur) worden ingevoerd op de website van de RBIHF. De in het buitenland gespeelde wedstrijden mogen gemeld worden tot 10.00 uur van de daaropvolgende voormiddag aan het FS.

Volgende gegevens dienen te worden gemeld:

Version control		
2.1.0	RVB	22/12/2023
Applicable from	01/01/2024	
WEDSTRIJD	Page 26	



1. Aard van de wedstrijd en competitie.
 2. Divisie.
 3. Einduitslag en periodestanden.
 4. Opgave van eventuele straffen met vermelding van de naam van de speler + licentienummer.
 5. Alle voor het strafpuntenconto te berekenen straffen dienen opgegeven te worden.
 6. Eventuele onregelmatigheden.
 7. Het aantal toeschouwers bij eerste divisie wedstrijden.
- b) Alle wedstrijden al of niet in toernooivorm door gelijk welk Belgisch team in het buitenland gespeeld, vallen onder dezelfde voorwaarden als vermeld in Art. 19.A.
- c) Alle wedstrijdformulieren moeten aan het FS gestuurd worden binnen de 48 uur door:
1. De thuisclub voor wat betreft de in België betwiste wedstrijden.
 2. De Belgische club voor wat betreft de in het buitenland betwiste wedstrijden of toernooien. Het wordt duidelijk gesteld, dat het behoorlijk leesbare formulieren moeten zijn, ter controle door de RBIHF.
- d) Alle verzoeken, klachten en protesten naar aanleiding van gespeelde wedstrijden moeten binnen vijf (5) werkdagen na de wedstrijddatum door de club in kwestie worden ingediend op het FS, ter attentie van de WC. Verzoeken, klachten en protesten, die later worden ingediend, zullen niet in behandeling genomen worden.
- e) Het niet naar voorschrift melden van de wedstrijduitslag zal beboet worden [volgens de geldende tarieven lijst](#).
- Het niet of te laat versturen van het wedstrijdformulier wordt beboet [volgens de geldende tarieven lijst](#) met een vermeerdering [volgens de geldende tarieven lijst](#) voor iedere week van het in gebreke blijven.

Artikel 20 : ORDELIJK VERLOOP VAN DE WEDSTRIJDEN

- a) Ongeacht wat zich afspeelt op het ijs of op het terrein, waarvoor uiteraard de scheidsrechters verantwoordelijk zijn, is het bestuur van de thuisclub verantwoordelijk voor het waarborgen van een behoorlijk verloop van de wedstrijden.

Version control		
2.1.0	RVB	22/12/2023
Applicable from	01/01/2024	
WEDSTRIJD	Page 27	



- b) Het bestuur van het thuishet team is verantwoordelijk, dat zowel voor- als tijdens en na de wedstrijd, de officials, scheidsrechters en spelers op generlei wijze door het publiek kunnen worden lastiggevallen of belaagd.
- c) In geval van wanordelijkheden voor of tijdens de wedstrijd, alsook bij het niet opvolgen van de instructies van de scheidsrechters of leden van de RvB van de RBIHF, hebben deze de bevoegdheid om de wedstrijd af te gelasten en/of te staken.

Voor het in gebreke zijnde team zal dit beschouwd worden als "staken van de wedstrijd", met alle gevolgen van dien volgens Art. 12.

- d) De WC en/of de RvB heeft het recht de verantwoordelijke club in geval van officiële klacht over wanordelijkheden voor-, tijdens en na de wedstrijd, te bestraffen met onder meer de volgende straffen:
1. Een boete.
 2. Het spelen van één of meerdere wedstrijden zonder publiek.
 3. Het wijzigen van een thuiswedstrijd in een uitwedstrijd.
 4. Het uitspelen van de wedstrijd zonder publiek.
 5. Het uitspelen van de wedstrijd op de ijsbaan van de tegenstrever.
 6. Een speelverbod en forfait standen voor de wedstrijden die gedurende deze periode zouden zijn gespeeld.
 7. Een combinatie van de hierboven genoemde maatregelen.
- e) De WC kan in overweging nemen voor het opleggen van andere te nemen maatregelen.
- f) Bij elke klacht, die door de WC dient te worden behandeld, zal het FS alle betrokken partijen op de hoogte brengen. Elke club, waarvan een zaak behandeld wordt door de WC, NTK, NBK of RvB kan worden uitgenodigd op de betreffende zitting ter verdediging. Een bestuurslid van deze club mag aanwezig zijn. De betrokken club mag zich ook schriftelijk verdedigen. De WC kan enkel een oordeel vellen nadat alle betrokken partijen gehoord zijn.

Artikel 21 : PRESENTATIE VAN DE TEAMS

- a) De teams zullen de officials en het publiek groeten voor en na de wedstrijd, zoals voorgeschreven in de spelregels.

Version control		
2.1.0	RVB	22/12/2023
Applicable from	01/01/2024	
WEDSTRIJD	Page 28	



- b) De kledij van een team moet uniform zijn en conform aan de geldende spelreglementen van de IIHF (ijshockey) WORLD SKATE (InLine hockey) en de voorschriften van de RBIHF.

Het recht tot voeren van reclame op shirt en broek is toegestaan mits voorafgaande schriftelijke toestemming van de RvB van de RBIHF. Deze reclame omvat duidelijk bedrukte en/of opgenaaide publiciteit. Helmreclame is toegestaan door middel van stickers mits uniform. Beschildering van helmen is niet toegestaan. Alle publiciteit moet uniform zijn.

- c) De reglementering van de uitrusting van zowel spelers als doelverdedigers wordt vermeld in het spelreglement van de IIHF (ijshockey) en WORLD SKATE (InLine hockey).
- d) Lichaamsversieringen, oorbellen, juwelen, piercing zijn toegestaan tijdens het ijshockeyspel indien ze worden afgeplakt op dusdanige wijze dat ze niet zichtbaar en er geen mogelijkheid meer is dat ze in contact komen met de uitrusting en of de tegenstrevers. Een speler wiens haar lang genoeg is om het naamplaatje of nummer op de achterkant van het shirt te verbergen, moet het in een paardenstaart maken of het haar onder de helm stoppen.

Artikel 22 : TUCHTMAATREGELLEN EN SANCTIES

- a) De disciplinaire commissies (NTC/NBC) hebben enkel het recht om uitspraken te doen tegen overtredingen van de spelreglementen van spelers en teambegeleiders die op het wedstrijdformulier staan vermeldt. Maatregelen in verband met onderhavig wedstrijdreglement vallen onder de bevoegdheid van de WC en in hoger beroep bij de RvB. Alle andere dienen te verschijnen op de dagorde van de RvB dat beslissingsrecht mag uitoefenen en/of verwijzen naar één van de voornoemde commissies.

- b) Alle straffen van spelers zullen beslecht worden door de NTC of NBC volgens de modaliteiten van hun uitgegeven reglement.

ZIE REGLEMENT VAN STRAFFEN

- c) Bij het bekomen van een [Game Misconduct penalty](#) of een [Match Penalty voor wat betreft inline hockey](#) zal een boete op worden opgelegd [volgens de geldende tarieven lijst](#).

Version control		
2.1.0	RVB	22/12/2023
Applicable from	01/01/2024	
WEDSTRIJD	Page 29	



- d) De RvB behoudt zich het recht toe om boetes te wijzigen mits voorafgaande publicatie via de clubsecretariaten.
- e) Levenslange schorsing of uitsluiting kan enkel bekrachtigd worden door de AV. De opgelegde schorsing of uitsluiting is evenwel van kracht vanaf de uitspraak.

Artikel 23 : RANGSCHIKKING VAN DE BELGISCHE - COMPETITIEWEDSTRIJDEN

a) Puntenklassement

- 1. Met betrekking tot de jeugdcategorieën en de Non Checking Leagues, wordt het puntenklassement als volgt opgesteld:

Kolom 1: Aantal gespeelde wedstrijden.

Kolom 2: Aantal gewonnen wedstrijden.

Kolom 3: Aantal gelijkgespeelde wedstrijden.

Kolom 4: Aantal verloren wedstrijden.

Kolom 5: Aantal klassementpunten.

Kolom 6: Aantal gescoorde doelpunten.

Kolom 7: Aantal tegendoelpunten.

Gewonnen wedstrijden worden beloond conform addendum van de competitie opzet. Een gelijkspel levert één winstpunt op en bij verlies worden geen punten toegekend.

- 2. Met betrekking tot alle andere divisies, niet vermeld onder 23.a.1, wordt het puntenklassement als volgt opgesteld:

Kolom 1: Aantal gespeelde wedstrijden.

Kolom 2: Aantal gewonnen wedstrijden.

Kolom 3: Aantal gewonnen wedstrijden in overtime en/of na het nemen van penaltyshots.

Kolom 4: Aantal verloren wedstrijden in overtime en/of na het nemen van penaltyshots.

Kolom 5: Aantal verloren wedstrijden.

Kolom 6: Aantal klassementpunten.

Version control		
2.1.0	RVB	22/12/2023
Applicable from	01/01/2024	
WEDSTRIJD	Page 30	



Kolom 7: Aantal gescoorde doelpunten.

Kolom 8: Aantal tegendoelpunten.

Gewonnen wedstrijden worden beloond met conform addendum van de competitie opzet. Een gelijkspel levert één winstpunt op. Winst na overtime en/of penaltyshots levert een extra winstpunt op, verlies na overtime en/of penaltyshots geeft geen extra winstpunt. Bij verlies worden geen punten toegekend.

3. Op de competitieladder worden de teams gerangschikt in volgorde van het behaald aantal punten.

Bij een gelijk aantal winstpunten van twee of meerdere teams wordt de rangschikking als volgt bepaald:

- I. Het aantal gewonnen wedstrijden
 - II. Het onderling duel waarbij alleen de behaalde resultaten/punten in de onderlinge wedstrijden van toepassing zijn (1. Aantal punten; 2. Doelpuntensaldo; 3. Aantal gemaakte doelpunten op verplaatsing; 4.
 - III. Totaal aantal penalty minuten waarbij het laagste resultaat in aanmerking komt.)
 - IV. Indien drie of meerdere teams gelijk eindigen met hetzelfde aantal punten en gewonnen wedstrijden zal een subgroep gevormd worden onder deze teams waarbij alleen de punten in deze onderlinge duels binnen de subgroep van toepassing zijn om een rangschikking binnen de subgroep op te maken.
 - V. Het doelpuntensaldo over de gehele competitie (het aantal gescoorde doelpunten verminderd met het aantal tegendoelpunten) waarbij het hoogste positieve cijfer of het laagste negatieve cijfer van toepassing zijn.
 - VI. Voor het geval dat nu ook nog een gelijke stand blijft bestaan en de rangschikking van belang is voor de kampioenstitel, promotie of degradatie, zal er op neutraal ijs een beslissingswedstrijd worden gespeeld. 6. Eindigt deze wedstrijd onbeslist, dan zal verlengd worden (1 verlenging volgens spelregel 84 van het IIHF-spelregelboekje) tot één der teams een doelpunt maakt (sudden victory/death) voor wat betreft ijshockey. Voor InLine hockey wordt spelregel 1.3 van het WORLD SKATE reglement toegepast
 - VII. Indien nog geen beslissing gevallen is, beslissen penaltyshots (volgens regel 84 van het IIHF-spelregelboekje ijshockey). Voor InLine hockey wordt spelregel 1.3 van het WORLD SKATE reglement toegepast
- b) Het klassement van een Belgisch kampioenschap met play-offs wordt behandeld in het addendum van het WR.
- c) Het klassement van een Beker van België competitie met play-offs wordt behandeld in het addendum van het WR.

Version control		
2.1.0	RVB	22/12/2023
Applicable from	01/01/2024	
WEDSTRIJD	Page 31	



- d) De RvB houdt zich het recht voor om promotie of degradatie volgens het eindklassement door te voeren, welke zal worden aangegeven in het appendix van het WR. Voor de start van elk seizoen beslist de RvB hoeveel teams van elke seniorendivisie

PROMOTIE EN DEGRADATIE: Regeling van toepassing op alle seniorencompetities met uitzondering van de hoogste divisie:

Op het einde van de reguliere competitie dalen de voor het begin van het seizoen bepaald aantal teams, met een maximum van twee, die onderaan geklasseerd staan, af naar een lagere divisie, tenzij het reeds de laagste divisie betreft. Op het einde van de reguliere competitie stijgen de voor het begin van het seizoen bepaald aantal teams, met een maximum van twee, die bovenaan geklasseerd staan, naar een hogere divisie, tenzij het reeds de hoogste divisie betreft. Het minimumaantal ploegen per divisie bestaat normaliter uit zes, tenzij de League director en wedstrijdleader in onderling overleg een andere beslissing nemen. Wanneer het afhaken van teams ertoe leidt dat er minder dan zes teams in de divisie actief zullen zijn, gelden de volgend regels:

1. Indien het niet om de laagste divisie gaat, zal de daler, die het vorige seizoen voorlaatste eindigde en indien er twee dalers waren, niet dalen, maar wel in de hogere divisie blijven spelen. Indien dat nog niet voldoende is of indien er slechts één daler was, daalt ook het team dat laatste eindigde het vorige seizoen, niet. Indien er dan nog geen zes teams beschikbaar zijn, beslissen de sportbeheerder en de wedstrijdleader welke de beste oplossing is. Desnoods opteren zij om gedurende één seizoen een divisie met vijf ploegen te spelen, waarvan er slechts één team op het einde van het seizoen daalt, zodat het seizoen daarop weer zes teams beschikbaar zijn.
2. Indien het wel om de laagste divisie gaat, zal deze divisie samensmelten met de divisie die net hoger staat, tenzij het totaal der teams dan meer dan elf is. In dit geval beslissen de sportbeheerder en de wedstrijdleader welke de beste oplossing is.
3. Elk nieuw ingeschreven seniorenteam speelt zijn eerste seizoen in de laagste divisie. Enkel door middel van promoveren, kan het op het einde van elk seizoen één divisie stijgen, totdat het in de hoogste divisie actief is.
4. Wanneer er maatregelen dienen genomen te worden, die in deze reglementering niet voorzien zijn, om deze reglementen in stand te houden, dienen de sportbeheerder en de wedstrijdleader dit terstond aan alle betrokkenen mee te delen via het clubsecretariaat. De geest van de reglementering mag geen kwaad berokkend worden, het is immers de bedoeling om alle teams en spelers zo veel mogelijk tegen gelijkwaardige teams en spelers te laten uitkomen.

- e) De RvB kan play-offs instellen. Tevens behoudt de RvB zich het recht voor om te allen tijde de competitie, bekerwedstrijden of play off competitie te wijzigen.
- f) De rangschikking van alle divisies zal via de officiële RBIHF-site verschijnen.

Version control		
2.1.0	RVB	22/12/2023
Applicable from	01/01/2024	
WEDSTRIJD	Page 32	



TITEL VIII IJSBAAN/ SPORTCOMPLEX

Artikel 24 : TOEGANG TOT DE IJSBAAN OF HET SPORTCOMPLEX

- a) De bezochte club moet te allen tijde ervoor zorgen, dat alle spelers en officiële begeleiders van het bezoekend team ongehinderd en veilig de ijsbaan of het sportcomplex kunnen betreden en verlaten. Bezoekende clubs hebben recht op 5 gratis toegangsbewijzen voor hun bestuur en hun begeleiders die niet op het wedstrijddocument staan. Alle clubs hebben hiervoor kaarten gekregen van de RBIHF en deze dienen te worden getoond. Zonder deze kaart is er geen toegang.
- b) Leden van de RvB, commissieleden en scheidsrechters hebben steeds vrije toegang tot elke manifestatie, die onder de hoede en de reglementen valt van de RBIHF, waarbij leden van de RvB van de RBIHF invitees mogen meenemen en deze moeten vrije toegang hebben op vertoon van hun RBIHF lidmaatschapskaart.
- c) Anti – doping controlepersoneel die door de NADO's, IIHF, WORLD SKATE of WADA aangesteld zijn om een doping controle uit te voeren, moeten ongehinderd toegang krijgen tot het sportcomplex of de ijsbaan. De organiserende club is verantwoordelijk om ervoor te zorgen, dat er in de onmiddellijke nabijheid van de wedstrijd een afzonderlijke ruimte vrijgehouden wordt voor de dopingcontroleur. Hij/zij kan die dan inrichten als dopingcontrolestation, waar dopingstalen worden afgenomen. Het niet ter beschikking stellen van een gepast doping lokaal kan een strafrechtelijke boete van €100 tot €10000 tot gevolg hebben.

Artikel 25 : VERLICHTING VAN HET SPEELVELD

- a) Het speelveld moet gelijkmatig verlicht worden.
- b) Indien de scheidsrechter van mening is, dat de ijsvloer onvoldoende verlicht is, kan hij de wedstrijd afgelasten. Een dergelijke afgelasting kan worden beschouwd als "niet opkomen".
- c) Ter informatie:
De gemiddelde horizontale verlichtingssterkte op de ijsvloer in gebruikstoestand bij wedstrijden dient minimaal 700 lux te zijn. De gemiddelde horizontale verlichtingssterkte van 1000 lux wordt aanbevolen. Deze laatste sterkte is voldoende voor TV-reportages. Voor werkelijk goede TV en/of filmopname is minimaal 1000 lux vereist in de richting van de camera.

Version control		
2.1.0	RVB	22/12/2023
Applicable from	01/01/2024	
WEDSTRIJD	Page 33	



Artikel 26: : WANGEDRAG IN, OP EN ROND DE IJSBAAN/ SPORTCOMPLEX

In geval van wangedrag in, op en rond de ijsbaan of het sportcomplex-accommodaties, vernieling of vervuiling ervan, door de leden van de bij de RBIHF aangesloten clubs kan de RvB maatregelen treffen en sancties nemen.

TITEL IX FINANCIEN

Artikel 27 : CONTRIBUTIES

- a) De wedstrijdtaksen worden jaarlijks door de RvB vastgesteld en kunnen steeds worden herzien. De wedstrijdtaksen worden maandelijks op voorhand gefactureerd en aan de clubs gestuurd. Voor vriendschappelijke wedstrijden worden geen wedstrijdtaksen aangerekend. De vriendschappelijke wedstrijden moeten echter op voorhand gemeld worden aan de FS, teneinde in regel te zijn met de verzekering alsook voor het juiste bijhouden van de kalender.
- b) Verschuldigde bedragen aan de Federatie, met inbegrip van boetes, dienen volgens overeenkomst of na verzoek voldaan te worden. Na het uitblijven van betaling zal er na 2 maanden een interest toeslag aangerekend worden à rato van 1 % per maand en zal de club automatisch geschorst worden voor alle thuiswedstrijden van het hoogste team in competitie.

Er zullen geen internationale transfers en aansluitingen (licentienummers) worden toegestaan aan Clubs die nog uitstaande schulden hebben ten overstaan van de RBIHF. Pas vanaf het ogenblik dat alle schulden ten opzichte van de RBIHF zijn afgelost, zal een eerste internationale transferkaart en spelerslicentie voor de betrokken speler worden uitgeschreven.

- c) Het saldo van alle verschuldigde bedragen tegenover de RBIHF dient te worden voldaan ten laatste op 15 mei van ieder seizoen. Wie voor 1 september daaropvolgend nog openstaande schulden heeft, zal voor het volgend seizoen over geen aansluitingen (spelerslicentie, licentienummers voor officiële, etc.) kunnen beschikken. Bovendien worden de transfers van mei geannuleerd en alle spelers van de betrokken club vrijgegeven. Gelijkaardige sanctie als onder Art.25.B wordt verhoogd met 10% van het te betalen saldo.
- d) De scheidsrechter vergoeding (verplaatsingskosten) dient betaald te worden voor de aanvang van de wedstrijd, in speciën, aan de scheidsrechters. Deze zullen een kwijting ondertekenen voor ontvangst van de kosten. Niet-betaling kan een schorsing tot gevolg hebben.

Version control		
2.1.0	RVB	22/12/2023
Applicable from	01/01/2024	
WEDSTRIJD	Page 34	



- e) Bij een wedstrijd tussen twee teams uit een verschillende divisie (categorie) wordt de scheidsrechter vergoeding bepaald door de divisie van de thuisploeg.

Artikel 28 : WEDSTRIJDTAKSEN

- a) De wedstrijdtaken worden door de clubs betaald na het ontvangen van de tussentijdse - en eindafrekening van de Financieel Beheerder. Iedere club krijgt een afrekening waarop het aantal gespeelde wedstrijden per categorie wordt vermeld, waarvoor betaling is verschuldigd.

Bij een gemengde wedstrijd dient de taks voor de categorie van de thuisploeg te worden betaald.

- b) De wedstrijdtaken worden jaarlijks vastgesteld door de RvB.

TITEL X DIVERSE

Artikel 29 : BRIEFWISSELING EN TAALGEBRUIK

- a) Alle briefwisseling van gelijk welke aard tussen de clubs en het FS kan alleen gebeuren door de voorzitter en/of secretaris van de club in kwestie.
- b) Alle andere briefwisseling niet conform aan art.29A zal als onbestaande en onontvankelijk beschouwd worden. Tenzij de briefwisseling van persoonlijke aard is.
- c) De club moet steeds haar eigen spreektaal gebruiken bij alle briefwisseling met de RvB en andere Belgische clubs.

Artikel 30 : BESLUIT

Het wedstrijdreglement is voor aanvang van ieder seizoen vatbaar voor aanpassing en/of aanvulling. Het beïnvloedt geenszins de Reglementen en/of Statuten van de RBIHF

Version control		
2.1.0	RVB	22/12/2023
Applicable from	01/01/2024	
WEDSTRIJD	Page 35	



TUCHT REGLEMENT

Inhoud

Wijziging tov vorige versie.....	1
TITEL I : OPRICHTING – AANSTELLING NATIONALE TUCHTCOMMISSIONER	1
Artikel 1 : Algemeen.....	1
Artikel 2 : Samenstelling	1
Artikel 3 : Kandidatuur	2
Artikel 4 : Aanwezigheid	2
TITEL II : ONTSLAG	2
Artikel 5 : Ontslag.....	2
TITEL III : BEVOEGDHEID	2
Artikel 6 : Bevoegdheden.....	2
TITEL IV : PROCEDURE.....	3
Artikel 7 : Procedures.....	3
Artikel 8 : Beroep aantekenen	9

Wijziging tov vorige versie

[Art. 4, Art 7, Art 8](#)

TITEL I : OPRICHTING – AANSTELLING NATIONALE TUCHTCOMMISSIONER

Artikel 1 : Algemeen

Een Nationale Tuchtcommissie (hierna “NTC” genoemd) wordt hierbij door de RBIHF krachtens Artikel 3 van de Statuten en Artikel 5 van het RIO opgericht. De installatie en werking van de NTC wordt door dit reglement bepaald.

Artikel 2 : Samenstelling

De NTC bestaat uit 1 lid zijnde de Nationale Tucht Commissioner (NTCr)

De NTCr dient aan volgende voorwaarden te voldoen:

- 23 jaar of ouder zijn;
- Geen deel uitmaken van het scheidsrechterskorps,
- Bij voorkeur geen lid te zijn van een Club aangesloten bij de RBIHF,
- Bij voorkeur geen rechtstreekse bindingen of belangen hebben bij dergelijke Club.

Version control		
2.1.0	RVB	22/12/2023
Applicable from		1/1/2024
TUCHT	Page 1	



De NTCr van deze NTC wordt van rechtswege bij de RBIHF aangesloten en verbindt zich ertoe de statuten en reglementen van de RBIHF na te leven. Bij een mogelijk belangen conflict kan de RVB tijdelijk de functie van NTCr waarnemen.

Artikel 3 : Kandidatuur

De Raad van Bestuur benoemt en ontslaat de NTCr van de NTC.

Personen die zich wensen kandidaat te stellen als NTCr van de NTC, dienen hun kandidatuur in bij de RvB van de RBIHF.

Artikel 4 : Aanwezigheid

De Referee in Chief (RIC) en de Voorzitter van de RBIHF hebben steeds het recht om aanwezig te zijn op een zitting van de NTC. Zij zullen echter niet aanwezig zijn bij de beraadslaging en de stemming.

TITEL II : ONTSLAG

Artikel 5 : Ontslag

Indien de NTCr van de NTC vrijwillig ontslag wenst te nemen moet deze dit schriftelijk doen aan de RvB van de RBIHF.

De RvB kan de NTCr ontslagen wegens:

- grove nalatigheid of verzuim in de uitoefening van zijn functie,
- een houding die in strijd is met de waardigheid van NTCr van de NTC;
- een houding die morele of materiële schade toebrengt aan de RBIHF of haar leden,
- een houding waarbij geen uitvoering wordt gegeven aan het beleid van de RBIHF.

De beslissing tot ontslag zal per aangetekend schrijven worden medegedeeld aan het ontslagen lid.

TITEL III : BEVOEGDHEID

Artikel 6 : Bevoegdheden

De NTC is bevoegd om volgende zaken te behandelen:

- Alle gevallen waarbij een speler of begeleider door de scheidsrechter voor, tijdens of na de wedstrijd werd bestraft;
- ~~Op~~ Verzoek van de Referee in Chief;
- ~~Op~~ Verzoek van de ~~Voorzitter of diens plaatsvervanger~~ RVB van de RBIHF.

De NTCr is bevoegd om de volgende tuchtmaatregelen op te leggen:

- Schorsing van betrokkene
- Opleggen van een geldboete
- Vergoeden van de aangerichte schade

Version control		
2.1.0	RVB	22/12/2023
Applicable from		1/1/2024
TUCHT	Page 2	

**TITEL IV: PROCEDURE****Artikel 7 : Procedures**

Art 7 Tuchtprocedure

- a) De NTCr van de NTC zal wekelijks zitting houden.
- b) De rapportering van de NCTr zal steeds schriftelijk gebeuren en door de NCTr ondertekend worden
- c) Als de betrokkene wenst gehoord te worden, dan zal dit bij voorkeur door middel van video call gebeuren.
- d) De NTCr zal die betrokkenen horen die voorafgaandelijk via het FS aan de NTCr van de NTC hebben verzocht te worden gehoord. De NTCr kan ook alle andere personen horen, wanneer dit nuttig geacht wordt voor het onderzoek.
- e) Alle personen worden gehoord in de taal die zij verkiezen. Als dit niet het Nederlands, Frans of het Duits is, zullen zij op eigen kosten voor een tolk zorgen. Men dient in het verzoek om gehoord te worden aan te geven in welke taal men wenst gehoord te worden.
- f) De betrokkenen mogen zich doen bijstaan door een advocaat, ingeschreven aan een balie uit de Europese Unie, en/of door 1 vertegenwoordiger van hun club. Als de betrokkene minderjarig is, dient hij te worden vergezeld door zijn ouder(s) of voogd(en).
- g) De betrokkenen mogen zich doen vertegenwoordigen door een bestuurslid van hun club, die persoonlijk kennis heeft van de aan de betrokkenen verweten feiten door zijn persoonlijke aanwezigheid op de desbetreffende wedstrijd. De NTCr van de NTC kan evenwel steeds de persoonlijke verschijning van de betrokkenen bevelen.
- h) Als de betrokkenen niet verschijnen, noch geldig vertegenwoordigd worden, kan de NTCr bij verstek oordelen. Er is geen verzet mogelijk tegen een bij verstek gewezen beslissing.
- i) Na het horen van alle personen en studie van alle documenten die door de NTCr of de betrokkenen in het debat worden gebracht, wordt de zitting gesloten en beraadslaagt de NTCr over de uitspraak.
- j) Na de uitspraak zal de NTCr van de NTC het SF van de uitspraak op de hoogte brengen per e-mail.
- k) Het SF zal het clubsecretariaat zo spoedig mogelijk van de uitspraak op de hoogte brengen. Een schriftelijke bevestiging met de motivering van de uitspraak wordt binnen drie (3) werkdagen aan de betrokkenen via het clubsecretariaat verzonden worden door het SF.
- l) Als een speler of team officials voor langer dan 1 jaar geschorst wordt, zal het SF de betrokkene persoonlijk aangetekend op de hoogte brengen van de uitspraak. Als een buitenlandse speler of team official voor langer dan één jaar geschorst wordt, maakt het SF deze beslissing ook over aan het secretariaat van de IIHF.

Version control		
2.1.0	RVB	22/12/2023
Applicable from		1/1/2024
TUCHT	Page 3	



m) Tijd schema en Tucht procedure

1. Er wordt een Game Misconduct Penalty (GMP) (of Match Penalty inline hockey) opgelegd of een ernstig feit gemeld door de scheidsrechter via een scheidsrechters verslag. Of een verzoek ontvangen van de RIC of de RVB (Voor InLine hockey ook voor Match penalty, MP)
2. Het systeem zal automatisch een “kennisgeving van straf” (KVS) opstellen en dit ter beschikking stellen van de betrokken clubs. De datum van deze KVS telt als start datum van de procedure (SDP). Als het over een ander ernstig feit gaat waarvoor er geen KVS werd opgemaakt zal de afsluit datum van de E-sheet als SDP worden genomen.
3. Ten laatste op het einde van de 1^e werkdag (WD) volgend op de SDP moet de scheidsrechter het scheidsrechters verslag via de app van de RBIHF naar het FS sturen.
4. Bij aanvang van de 2^{de} WD na de SDP stuurt het FS het scheidsrechters verslag per e-mail naar: de NTCr en, Het club secretariaat van de betrokken club.
Het gekende email adres van betrokkene zelf wordt in cc gezet

Als de betrokkene wenst gehoord te worden dan moet het club secretariaat dit ten laatste voor 09.00u van de 3^e WD volgend op de SDP aan het FS melden per email.

- 6.1 Er komt geen verzoek op het FS om gehoord te worden binnen het opgegeven tijdschema van punt 5. De NTCr zal gedurende de 3^e WD na de SDP een uitspraak maken en deze aan het FS bezorgen per e-mail. Zie punt 7.
- 6.2 Er komt een verzoek van het betrokken club secretariaat op het FS binnen het opgegeven tijdschema van punt 5. De NTCr zal zo snel mogelijk alles in het werk stellen om binnen de 36 uur na aanvang van de 3^e WD volgend op de SDP bij voorkeur een video call meeting te organiseren bij voorkeur via het Teams platform van de RBIHF.
- 6.3 Vanaf dat de betrokkene gehoord is kan de NCTr een uitspraak maken en deze per e-mail aan het SF bezorgen. Dit gebeurt indien mogelijk ten laatste op de 5^e WD volgend op de SDP. Voor zeer ernstige of gecompliceerde zaken is het mogelijk dat de uitspraak langer op zich laat wachten.
7. Het FS stuurt de uitspraak naar het betrokken clubsecretariaat en in cc. naar het gekende e-mail adres van de betrokkene.

FS	Federatie Secretariaat
KVS	Kennisgeving Van Straf
NTC	Nationale Tucht Commissie
NTCr	Nationale Tucht Commissionar
SDP	Start Datum Procedure
RVB	Raad Van Bestuur
WD	Werk Dag

Version control		
2.1.0	RVB	22/12/2023
Applicable from		1/1/2024
TUCHT	Page 4	



Version control		
2.1.0	RVB	22/12/2023
Applicable from		1/1/2024
TUCHT	Page 5	



Tucht procedure RBIHF

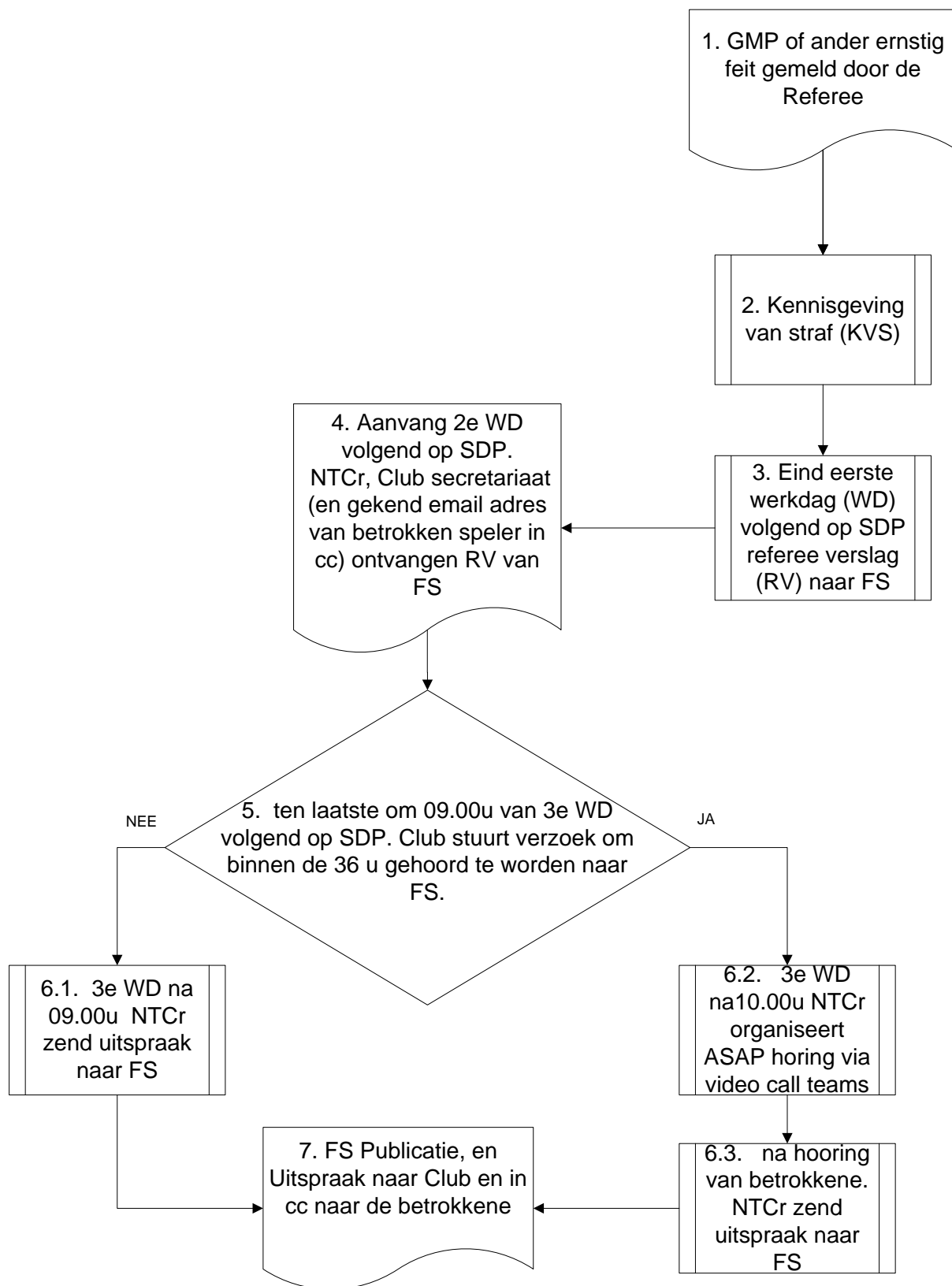

Version control		
2.1.0	RVB	22/12/2023
Applicable from		1/1/2024
TUCHT	Page 6	



- n) (1) Als de betrokken club oordeelt dat er een procedure fout is gemaakt tegen de tucht procedure.
- (2) Dan zal het clubsecretariaat zal deze klacht ten laatste 7 dagen na uitspraak van de NTCr per e-mail naar het FS sturen.
- (3) De RVB zal deze klacht binnen de 7 dagen onderzoeken.
- (4) Als er door de RVB wordt geoordeeld dat er geen procedure fout is gemaakt dan blijft de uitspraak van kracht.
- (5) Als de RVB oordeelt dat er een procedure fout is gemaakt, dan zal de uitspraak van de NTCr nietig worden verklaard.
- (6) De betrokkene blijft enkel geschorst voor de opgelegde strafpunten van de KVS
- (7) Binnen de zeven kalenderdagen zal de zaak opnieuw moeten behandeld worden door de NCTr.

Een Procedurele ongeregdheid geeft geen aanleiding tot vrijspraak.
 Nieuwe elementen worden hier niet ontvankelijk verklaard.
 Gedurende deze onderzoeksprocedure van de RVB blijft de speler enkel geschorst voor zijn Strafpunten van de KVS.

FS	Federatie Secretariaat
KVS	Kennisgeving Van Straf
NTC	Nationale Tucht Commissie
NCTr	Nationale Tucht Commissioner
SDP	Start Datum Procedure
RVB	Raad Van Bestuur
WD	Werk Dag

Version control		
2.1.0	RVB	22/12/2023
Applicable from		1/1/2024
TUCHT	Page 7	



Tucht procedure fout RBIHF

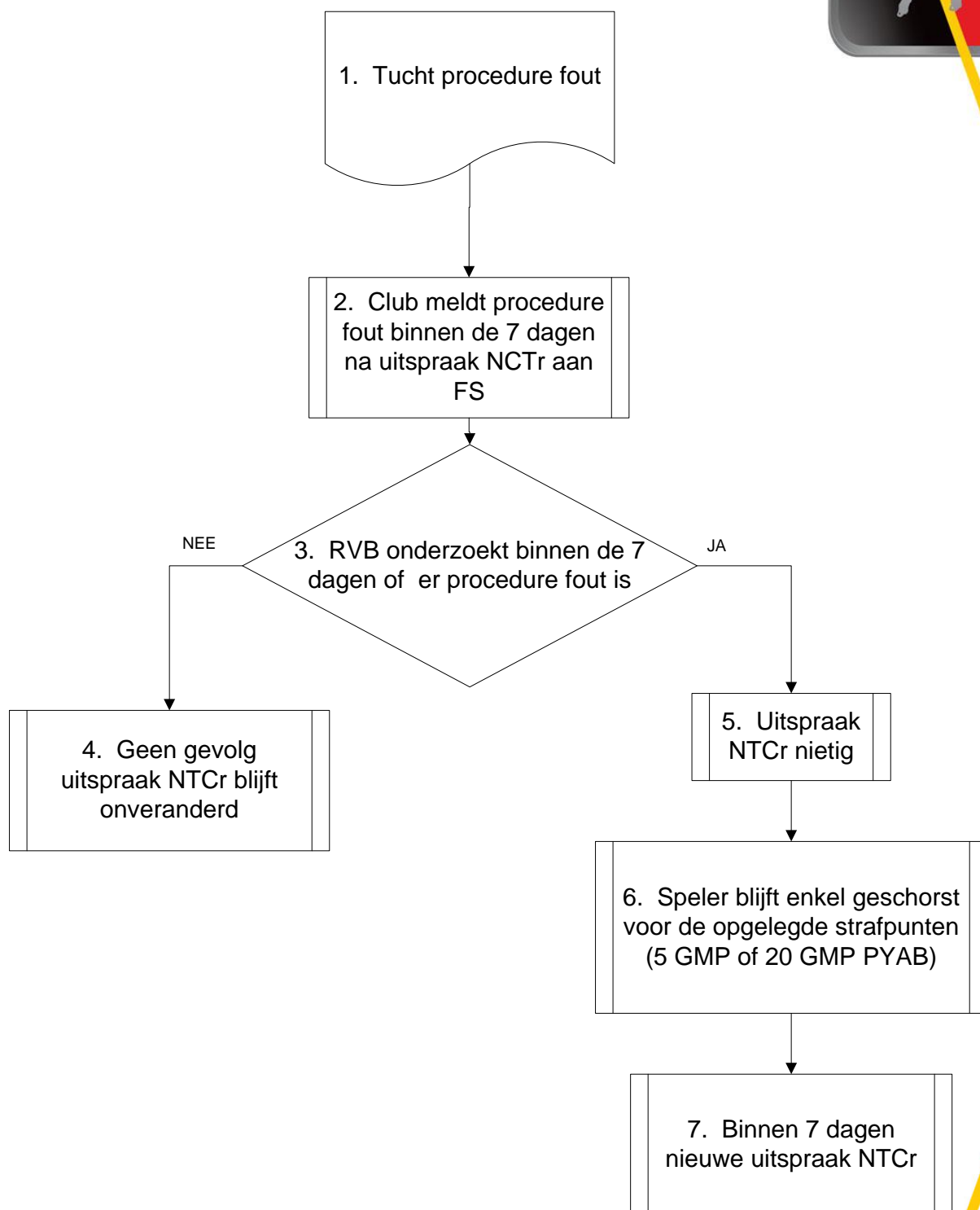

Version control		
2.1.0	RVB	22/12/2023
Applicable from		1/1/2024
TUCHT	Page 8	

**Artikel 8 : Beroep aantekenen**

- a) De gestrafte betrokkene kan beroep instellen tegen een uitspraak van de NTC bij de Nationale Beroepscommissie (NBC).
- b) De termijn voor het instellen van het beroep is zeven (7) kalenderdagen na verzending van de uitspraak door het SF aan de betrokkenen.
- c) Het beroep wordt ingesteld per aangetekend schrijven, gericht aan het postadres dat opgenomen is op de website van de RBIHF. Deze brief dient op straffe van nietigheid van het beroep de grieven te vermelden die de betrokkene tegen de beslissing van de NTCr opwerpt. Indien de betrokkene nieuwe feiten aanhaalt die niet werden behandeld door de NTCr, dienen deze feiten eveneens te worden vermeld, zo niet kunnen zij in beroep niet worden ingeroepen.
- d) Op straffe van niet ontvankelijkheid van het beroep moet binnen de 5 werkdagen na verzending van het beroep een bedrag **volgens geldende tarievenlijst** van ~~honderdvijfentwintig euro (125)~~ worden betaald en gestort zijn op de rekening van de RBIHF. Dit bedrag blijft aan de RBIHF verworven indien de NBC de beslissing van de NTCr bevestigt of wijzigt. Indien de NBK de beslissing van de NTCr vernietigt, wordt dit bedrag aan de betrokkene terugbetaald mits inhouding van een bedrag **volgens geldende tarievenlijst** ~~vijftig euro (€50)~~ administratiekosten.

Version control		
2.1.0	RVB	22/12/2023
Applicable from	1/1/2024	
TUCHT	Page 9	



REGLEMENT VAN STRAFFEN

Inhoud

Afkortingen, gebruikt in dit document:..... 1

Artikel 1: Strafpunten 1

Artikel 2: Puntenberekening 2

Artikel 3: Vermindering van het Strafconto 2

Artikel 4: Uitzonderingen 3

Artikel 5: Procedure..... 3

Artikel 6: Tuchtstraffen 4

Artikel 7: Bijkomende Sancties 5

Artikel 8: Verzoek tot strafvermindering..... 5

Artikel 9: Extra maatregelen – schorsingen met betrekking tot het fysiek aanvallen van
scheidsrechters..... 6

Afkortingen, gebruikt in dit document:

- RBIHF Royal Belgian Ice and Inline Hockey Federation
- FS Federatie secretariaat
- IIHF International Ice Hockey Federation
- RIO Reglement van Inwendige Orde
- WR Wedstrijdreglement
- WC De bevoegde Wedstrijdcommissie
- NTC Nationale Tuchtcommissie
- NTCr Nationale Tucht Commissioner
- NBC Nationale Beroepscommissie
- RVB Raad van Bestuur van de RBIHF
- RiC Referee in Chief

Artikel 1: Strafpunten

STRAF	PUNTEN
-------	--------

Version control		
2.1.1	RVB	22/12/2023
Applicable from		01/09/2023
STRAFFEN		Page 1



Misconduct Penalty	2
Game Misconduct Penalty	5
Match Penalty (INLINE HOCKEY)	10
Game Misconduct Penalty PYAB spelregel 40 IIHF (zie art 9)	20

De straffen opgelegd door de scheidsrechter zijn definitief en niet vatbaar voor beroep.

Artikel 2: Puntenberekening

- De strafpunten van overtredingen die voor verschillende feiten werden opgelegd, worden gewoon opgeteld.
- Indien voor dezelfde of met elkaar samenhangende feiten, meerdere straffen worden opgelegd, wordt enkel voor de zwaarste overtreding de strafpunten aangerekend.

Gevolgen

Een speler of official wiens strafkonto 5 of meer strafpunten bedraagt, is automatisch geschorst. Een geschorste speler of official mag aan geen enkele wedstrijd (zowel gebonden wedstrijden als vriendschappelijke wedstrijden) deelnemen, noch als speler, noch als Official. Onder "Official" wordt verstaan een persoon die een functie uitoefent die wordt vermeld op het wedstrijdblad (zoals scheidsrechter, official scorer, teammanager, coach e.a.).

Voor wat de functie van On- en Off -Ice officials betreft kan de RVB een uitzondering toestaan.

Artikel 3: Vermindering van het Strafkonto

Indien het strafkonto 5 of meer strafpunten bedraagt, zal voor elke niet-deelname aan een gebonden wedstrijd in dezelfde categorie als waar de straf werd opgelopen het strafkonto met 5 punten worden verminderd. Niet-deelname aan niet vooraf geplande vriendschappelijke wedstrijden doet het strafkonto NIET verminderen.

De schorsing van een speler of official is opgeheven de dag volgend op de dag dat het strafkonto minder dan 5 bedraagt, behoudens de uitvoering van de tuchtstraffen.

Jaarlijks worden de respectievelijke Leagues/ wedstrijd opgenomen op de site van de RBIHF.

Version control		
2.1.1	RVB	22/12/2023
Applicable from		01/09/2023
STRAFFEN		Page 2



Voorbeeld:

Een speler met 6 strafpunten zal één wedstrijd geschorst zijn. Na het "uitzitten" van 1 wedstrijd, zal zijn totaal tot 1 verminderd zijn. Het strafpuntenkonto van de speler is dus na de schorsing 1.

Overdracht naar het volgende seizoen

Bij het einde van het seizoen wordt het aantal strafpunten afgerond naar het lagere vijftal en overgedragen naar het volgende seizoen.

Alle schorsingen worden effectief na goedkeuring van licentie.

De strafpunten worden toegekend aan een speler/ Licentie nummer.

In principe moet de straf worden uitgezeten in de categorie waarin ze werd gegeven,

In geval er van categorie gewisseld wordt past het FS dit aan.

Voorbeeld;

Indien de speler van categorie zou veranderen (vb. U14 naar U16) worden de strafpunten naar de nieuwe categorie waaraan de speler zal deelnemen overgedragen.

Voorbeeld;

Indien een senior speler van divisie veranderd gebeurt de punten overdracht, na consultatie met de betreffende club om de nieuwe situatie te identificeren.

Artikel 4: Uitzonderingen

Straffen opgelopen tijdens wedstrijden van het nationale team, tellen niet mee voor het strafkonto van een speler of official.

Een geschorste speler mag echter wel deelnemen aan wedstrijden van het nationale team.

Artikel 5: Procedure

- 1 De scheidsrechter zal tijdens het controleren van de E- Sheet, na afloop van de wedstrijd, nakijken of alle straffen, die tijdens de wedstrijd werden opgelegd, correct vermeld zijn. Eventuele foutieve registraties kunnen op dat

Version control		
2.1.1	RVB	22/12/2023
Applicable from 01/09/2023		
STRAFFEN		Page 3



ogenblik nog worden gewijzigd. Dit moet evenwel gebeuren voordat de scheidsrechter de E – Sheet ondertekent met zijn of haar Pin code.

- 2 Iedere betrokken partij zal een digitale versie van de “Kennisgeving van straf” ontvangen zodra de E-sheet wordt afgesloten.
- 3 Indien de “Kennisgeving van straf” niet overeenkomt met de door de clubofficial gemelde straffen, brengt het FS onverwijld de Wedstrijdleader of zijn vervanger hiervan op de hoogte en wordt het strafconto dienovereenkomstig aangepast. Het dossier van alle strafpuntenconto's wordt samengesteld door de Wedstrijdleader of zijn vervanger.
- 4 Voor de volgende straffen dient de scheidsrechter een rapport te maken via de digitale toepassing <http://report.rbihf.be>- voor de middag van de eerste werkdag volgend op het afsluiten van de E sheet .
 - Opgelegde Misconduct Penalties m.b.t. Beledigen Official.
 - Opgelegde Game Misconduct Penalties.
 - Opgelegde Match Penalties.
 - Iedere situatie waarbij een Speler, Doelverdediger of Teambegeleider in een opstootje met een toeschouwer betrokken raakt.
 - Iedere ongewone situatie die zich op of buiten het ijs plaatsvindt vóór, tijdens of na de wedstrijd.

Het FS zal onverwijld een kopie van het scheidsrechter rapport overmaken aan de NTCr. De RIC krijgt automatisch een kopie via de digitale toepassing.

Artikel 6: Tuchtstraffen

1. Tuchtstraffen zijn straffen opgelegd door de NTC, of na beroep, door de NBC.
2. Een tijdelijke schorsing als tuchtstraf begint slechts te lopen, nadat het strafkonto van de speler of official gedaald is tot onder 5.
3. Volgende tuchtstraffen kunnen worden opgelegd:
 - a) Alternatieve straf
 - b) Tijdelijke schorsing
 - c) Levenslange schorsing
4. Tijdelijke Straffen worden altijd uitgesproken voor een welbepaalde termijn. Bvb tot eind seizoen x of tot een bepaalde datum die niet langer kan zijn dan twaalf (12) kalender maanden. Het instellen van beroep tegen een beslissing van de NTC schorst de uitvoering van de opgelegde tuchtstraf. Tenzij de RVB anders beslist.
5. Alle nog niet uitgevoerde effectieve tuchtstraffen worden naar het volgende seizoen overgedragen.
6. Straffen bij ijs- en inline-hockey zijn volledig van elkaar gescheiden. Een gestrafte ijshockeyspeler mag tijdens zijn schorsing deelnemen aan inline hockey wedstrijden en omgekeerd mag een inline hockey speler tijdens zijn schorsing deelnemen aan ijshockeywedstrijden.

Version control		
2.1.1	RVB	22/12/2023
Applicable from	01/09/2023	
STRAFFEN	Page 4	



Artikel 7: Bijkomende Sancties

- 1) Het is de plicht van alle clubs de strafconto's en tuchtstraffen van hun spelers en officials te registreren en bij te houden. De club duidt een wedstrijdsecretaris aan, die hiervoor verantwoordelijk is.
- 2) Het is de verantwoordelijkheid van de coach van het team de schorsingen op te volgen en toe te passen.
- 3) Het FS, zal op verzoek van de wedstrijdsecretaris desgewenst informatie verstrekken betreffend de stand van het strafconto betreffende de leden van die club.
- 4) Het opstellen als speler van een geschorste speler heeft tot gevolg:
 - a) De wedstrijd(en), waarin hij of zij opgesteld was, word(t)(en) verloren met forfait score.
 - b) De straf van de betrokken speler wordt verdubbeld.
 - c) De verantwoordelijke coach wordt geschorst voor 2 gebonden wedstrijden, volgend op de datum van uitspraak.
 - d) Schraping van het team uit de fair-play waardering.
 - e) Bij gebonden wedstrijden voor het team nul punten voor het verlies. De club dient een boete te betalen **volgens de geldende tarieven lijst van €125,00.**
- 5) Het opstellen als official van een geschorste speler of official heeft tot gevolg:
 - De straf van de betrokken speler of official wordt verdubbeld.
 - De club dient een boete te betalen **volgens de geldende tarieven lijst van €125,00.**
- 6) De straf van een geschorste speler of official die als scheidsrechter is opgetreden tijdens de periode van schorsing wordt verdubbeld, tenzij hiervoor voorafgaand toestemming werd verleend.

De voor de verdubbeling in aanmerking te nemen straf is het strafconto van de speler of official op het ogenblik dat de schorsing aanving, alsmede de volledige tuchtstraf zoals oorspronkelijk opgelegd door de tuchtoverheid.

Artikel 8: Verzoek tot strafvermindering

Een speler kan persoonlijk een vermindering van een hem door de NTK of de NBK opgelegde tuchtstraf aanvragen. Hij of zij, richt hiertoe per aangetekend schrijven, een gemotiveerd verzoekschrift, aan het FS ter attentie van de Voorzitter van de Raad van Bestuur.

De voorwaarden zijn:

- a) De opgelegde straf dient minimaal een looptijd te hebben van 12 maanden.
- b) De opgelegde straf is reeds voor meer dan de helft uitgevoerd.
- c) De betrokken speler heeft voordien nog geen strafvermindering verkregen.

Bijzondere omstandigheden, door bewijs gestaafd, kunnen in aanmerking genomen worden.

Version control		
2.1.1	RVB	22/12/2023
Applicable from	01/09/2023	
STRAFFEN	Page 5	



De RVB kan de tuchtstraf geheel of gedeeltelijk verminderen eventueel mits het opleggen van bijkomende voorwaarden.

Een verzoek tot strafvermindering kan nooit worden behandeld in hetzelfde speelseizoen waarin de straf werd uitgesproken.

De beslissing van de RVB zal per email aan de bestrafte speler en de club, en via het “myrbihf platform” worden meegedeeld.

Artikel 9: Extra maatregelen – schorsingen met betrekking tot het fysiek aanvallen van scheidsrechters.

Indien er een Game Misconduct penalty volgens spelregel 40 IIHF “Fysiek aanvallen van scheidsrechters en of linespersons” wordt is onderstaande schorsing van toepassing

- a) Categorie 1 (spelregel 40.2 van het IIHF spelregelboekje) minimaal 26 speel weken
- b) Categorie 2 (spelregel 40.3 van het IIHF spelregelboekje) minimaal 13 speel weken
- c) Categorie 3 (spelregel 40.4 van het IIHF spelregelboekje) 4 wedstrijden of 20 punten.

Onmiddellijk na afloop van een wedstrijd, waarin zulk een Game Misconduct Penalty is opgelegd, moet(en) de Scheidsrechter(s), samen met de Linespersons, vaststellen tot welke categorie de overtreding behoort. Scheidsrechters en Linespersons moeten **onmiddellijk na de wedstrijd** mondeling en/of schriftelijk verslag uitbrengen aan de Bevoegde Instanties. De Speler en zijn Team worden hierover geïnformeerd en de procedure zal worden ingezet.

Version control		
2.1.1	RVB	22/12/2023
Applicable from	01/09/2023	
STRAFFEN	Page 6	



REGLEMENT NATIONALE BEROEPSCOMMISSIE

Inhoud

Wijziging toz vorige versie.....	2
TITEL I LIDMAATSCHAP – KANDIDATUUR.....	2
Artikel 1 : Algemeen.....	2
TITEL II SAMENSTELLING.....	2
Artikel 2 : Minimum aantal	2
Artikel 3 : Bepaling	2
Artikel 4 : Eigenschappen.....	2
Artikel 5 : Aanwezigheid	2
Artikel 6 : Rapportering.....	3
Artikel 7 : Nieuwe samenstelling	3
TITEL III ONTSLAGNAME OF SCHORSING VAN EEN LID	3
Artikel 8 : Ontslag.....	3
TITEL IV BEVOEGDHEID	3
Artikel 9 : Wijze van dossier behandeling	3
Artikel 10 : Onderzoek	4
Artikel 11 : Bevoegdheden.....	4
Artikel 12 : Mogelijkheden.....	4
TITEL V PROCEDURE.....	5
Artikel 13 : Procedure	5
Artikel 14 : Kosten.....	5
Artikel 15 : Uitnodigingen	6
TITEL VI PLAATS VAN DE ZITTING	6
Artikel 16 : Bepaling van de plaats.....	6
TITEL VII VERSLAGEN EN UITSPRAKEN	6
Artikel 17 : Afwezigheid op de zitting	6
Artikel 18 : Uitspraak.....	7
Artikel 19 : Kennisgeving.....	7
Artikel 20 : Besluit	7

Version control		
2.1.0	RVB	22/12/2023
Applicable from		01/01/2024
BEROEP	Page 1	



Wijziging toez vorige versie

Art 13 en 14

TITEL I LIDMAATSCHAP – KANDIDATUUR

Artikel 1 : Algemeen

Een Nationale Beroepscommissie (hierna “NBC” genoemd) wordt hierbij door de RBIHF krachtens Artikel 3 van de Statuten en Artikel 5 van het RIO opgericht. De installatie en werking van de NBC wordt door dit reglement bepaald.

TITEL II SAMENSTELLING

Artikel 2 : Minimum aantal

De NBC bestaat uit minimum 1 lid, waarvan minsten een voorzitter.

Artikel 3 : Bepaling

- a) De leden van deze NBC maken automatisch deel uit van de RBIHF
- b) Door hun lidmaatschap vallen ze onder de Statuten en Reglementen van het Verbond.
- c) Zij mogen geen lid, noch steunend lid zijn van een door de RBIHF erkende ijshockeyclub.
- d) Zij mogen geen lid zijn van een andere Commissie die hun neutraliteit in diskrediet zou kunnen brengen.

Artikel 4 : Eigenschappen

De leden moeten:

- a) minimum de leeftijd van 30 jaar bereikt hebben.
- b) bij voorkeur tweetalig, Nederlands / Frans zijn.
- c) kennis hebben van de Engelse taal.

Artikel 5 : Aanwezigheid

- a) Elk lid van de commissie dat een persoonlijk belang heeft mag voor deze "zaak" niet deelnemen aan de vergadering. Hij zal derhalve gedurende deze periode de vergaderzaal verlaten, tot de "zaak" is afgehandeld.
- b) De volgende niet leden van de NBC mogen de zitting bijwonen:
 - De voorzitter (of zijn afgevaardigde) RvB van de RBIHF
 - Nationale Tuchtcomissioner
 - De Referee in Chief

Deze niet leden hebben geen stemrecht en mogen bij de beraadslaging niet aanwezig zijn.

Version control		
2.1.0	RVB	22/12/2023
Applicable from	01/01/2024	
BEROEP	Page 2	



Artikel 6 : Rapportering

Van elke zitting wordt een verslag gemaakt.
Deze notulen mogen gebeuren door opname van de zittingen

Artikel 7 : Nieuwe samenstelling

De Voorzitter van de NBC zal de samenstelling van zijn Commissie voor het volgende seizoen voordragen aan de Raad van Bestuur.

Deze laatste zal de voordracht goedkeuren of weigeren op haar eerstvolgende vergadering. De beslissing zal zo spoedig mogelijk aan de Voorzitter van de NBC meegedeeld worden door het BS. Bij weigering zal de Voorzitter binnen de week een nieuwe samenstelling voordragen.

TITEL III ONTSLAGNAME OF SCHORSING VAN EEN LID

Artikel 8 : Ontslag

- a) Indien een lid van de NBC ontslag wenst te nemen, zal hij dit schriftelijk melden aan de Raad van Bestuur.
- b) Een lid kan enkel ontslagen worden wegens grove nalatigheid, veelvuldige of ongeoorloofde afwezigheid, nadelige acties tegenover het Verbond of derden. In voorkomend geval zal hem dit schriftelijk medegedeeld worden door de Raad van Bestuur van de RBIHF.
- c) In beide voorgaande gevallen zal de Voorzitter van de NBC onmiddellijk ingelicht worden, welke zo spoedig mogelijk een vervanger zal voordragen. Deze vervanger zal eveneens door de Raad van Bestuur worden benoemd.

TITEL IV BEVOEGDHEID

Artikel 9 : Wijze van dossier behandeling

- a) De NBC wordt belast met het onpartijdig beoordelen, na grondig onderzoek van het haar door het BS toegestuurd dossier van de clubs of personen, die beroep hebben aangetekend tegen uitspraken van de NTC.
- b) Het dossier wordt door het BS aan de NBC toegestuurd, in de originele taal.

Version control		
2.1.0	RVB	22/12/2023
Applicable from		01/01/2024
BEROEP	Page 3	



Artikel 10 : Onderzoek

- a) De NBC onderzoekt het dossier en verhoort alle personen, die zij nuttig acht voor het onderzoek, hoort alle mogelijke getuigen, ten laste en ten ontlaste en doet uitspraak.
- b) De procedure geschiedt in de taal van de betrokkene. Het horen van de getuigen gebeurt in de taal van deze getuigen. Indien de taal een andere is dan het Engels, Nederlands, Frans of het Duits moet de getuige zelf en voor eigen rekening voor een tolk zorgen.
- c) De betrokkene kan zich laten bijstaan door een lid van zijn club of een vrijwillig gekozen advocaat ingeschreven aan een balie uit de Europese Unie. Een minderjarige mag zich bovendien steeds laten bijstaan door zijn wettige vertegenwoordiger.
- d) De "Opsteller" zal het dossier aanvullen met de genoteerde verklaringen in de taal, zoals aangeduid in art. 12b. Hij mag gebruik maken van eender welke geluidsopname apparatuur.

Artikel 11 : Bevoegdheden

De NBC is bevoegd om volgende zaken te behandelen:

- Alle gevallen waarbij een speler of begeleider in beroep wenst te gaan tegen de uitspraak van de Nationale Tuchtcommissie (NTCr).
- Op verzoek van de RvB van de RBIHF in beroep op de uitspraak van NTCr.

De NBC is bevoegd om de volgende tuchtmaatregelen op te leggen:

- Schorsing van betrokkene
- Vergoeden van de aangerichte schade
- Een alternatieve straf zoals bvb het verplicht (met succes) deelnemen aan een bepaalde opleiding

De NBC is gemachtigd om zelfstandig de uitspraken van de NTC te wijzigen.

- a) "Levenslange schorsing" moet op de eerstkomende "Gewone" of "Buitengewone Algemene Vergadering" van de RBIHF bekrachtigd worden.
- b) In geval een buitenlandse speler voor één jaar of langer geschorst wordt, moet deze beslissing overgemaakt worden aan de IIHF door het BS.
- c) Bij de uitspraken is een eenvoudige meerderheid van stemmen bepalend. Bij staking van stemmen is de door de Voorzitter uitgebrachte stem doorslaggevend.

Artikel 12 : Mogelijkheden

Standaard straffen kunnen niet volledig kwijtgescholden worden, mits er geen sprake is van bewezen scheidsrechterlijke dwaling. Deze moet worden vastgesteld door de RiC.

Version control		
2.1.0	RVB	22/12/2023
Applicable from		01/01/2024
BEROEP	Page 4	



TITEL V PROCEDURE

Artikel 13 : Procedure

- a) De gestrafte betrokkene kan beroep instellen tegen een uitspraak van de NTC.
- b) De termijn voor het instellen van het beroep is zeven (7) kalenderdagen na verzending van de uitspraak door het BS aan het clubsecretariaat.
- c) Het beroep wordt ingesteld bij aangetekende brief, gericht aan het BS. Deze brief dient op straffe van nietigheid van het beroep de grieven te vermelden die de betrokkene tegen de beslissing van de NTC opwerpt. Indien de betrokkene nieuwe feiten aanhaalt die niet werden behandeld door de NTC, dienen deze feiten eveneens te worden vermeld, zo niet kunnen zij in beroep niet worden ingeroepen.
- d) Op straffe van niet ontvankelijkheid van het beroep moet binnen de zeven (7) kalenderdagen na verzending van het beroep ~~een bedrag van honderdvijfentwintig (€125)~~ **een volgens de geldende tarieven lijst** worden betaald op de rekening van de RBIHF per item waartegen men in beroep gaat. Dit bedrag zal worden terugbetaald aan de club of persoon in kwestie bij kwijtschelding van de straf mits inhouding **een volgens de geldende tarieven lijst** ~~van € 50~~ administratiekosten.
- e) Behoudens indien het reglement van de NBC hiervan uitdrukkelijk afwijkt, verlopen de zittingen van de NBC volgens de procedure voor de NTK met dien verstande dat het geen schriftelijk proces kan worden.
- f) De NBC zal bijeenkomen binnen veertien (14) kalenderdagen na ontvangst van het beroep door het BS. Het BS brengt de betrokkene en hun club van deze zitting op de hoogte. Het uur, de plaats en de datum van de zitting zullen schriftelijk aan de betrokkene worden medegedeeld.
- g) De NBC kan alle straffen opgelegd door de NTK aanpassen door verkorten, verlengen of bevestigen.

Artikel 14 : Kosten

Bij het aantekenen van beroep mag betrokkene onmiddellijk terug aan wedstrijden deelnemen behalve bij nog lopende strafpunten schorsing of een andere beslissing van de RVB.

Bij maximale verlaging van de straf (referentie naar art 12) wordt het bedrag **een volgens de geldende tarieven lijst** ~~van honderdvijfentwintig euro (€125)~~ aan de club of persoon in kwestie geretourneerd mits inhouding **een volgens de geldende tarieven lijst** ~~van vijftig euro (€50)~~ administratiekosten.

Version control		
2.1.0	RVB	22/12/2023
Applicable from	01/01/2024	
BEROEP	Page 5	



Artikel 15 : Uitnodigingen

- a) Het BS zal het dossier, samengesteld op de zitting van de NTC, aan de leden van het NBC verstrekken.
- b) De Voorzitter zal in overleg met het BS alle personen aanduiden, die op de zitting aanwezig dienen te zijn. Deze personen zullen schriftelijk worden uitgenodigd door het BS.
- c) Indien er sprake is van een procedurele ongeregeldeheid zal de uitspraak van de NBC nietig worden verklaard en binnen de 7 (zeven) kalenderdagen zal de zaak opnieuw behandeld worden. Procedurele ongeregeldeheid geeft geen aanleiding tot vrijspraak. Nieuwe elementen worden hier niet ontvankelijk verklaard.

TITEL VI PLAATS VAN DE ZITTING

Artikel 16 : Bepaling van de plaats

De zittingen van de NBC zullen gehouden worden op de daarvoor best geschikte plaats. Deze plaats, dag en uur van een zitting zal door het BS bepaald worden, in overleg met de Voorzitter van de NBC. De zittingen mogen op verzoek van de voorzitter van de NBC ook gedeeltelijk of volledig via een online platform plaats vinden.

TITEL VII VERSLAGEN EN UITSPRAKEN

Artikel 17 : Afwezigheid op de zitting

- a) De niet-aanwezige, maar volgens voorschrift uitgenodigde personen of hun vertegenwoordigers zullen beschouwd worden als te zijn gehoord.
- b) Indien een volgens voorschrift uitgenodigde betrokkene niet op de zitting aanwezig is, zal de door de NTC uitgesproken schorsing onmiddellijk ingaan en de NBC zal geen gevolg geven aan het ingediende beroep, behalve in het geval van overmacht. Het bewijs van overmacht moet binnen 48 uur door de betrokkene(n) aan het BS geleverd worden. Het BS, in overleg met de Voorzitter van de NBC, oordeelt of de zaak terug door de NBC in behandeling kan genomen worden. Bij gefingeerde overmacht kan de straf van de betrokkene, uitgesproken door de NTK, verdubbeld worden.
- c) In het geval, dat de zaak niet opnieuw in behandeling genomen wordt, zal de waarborg verbeurt verklaard worden.

Version control		
2.1.0	RVB	22/12/2023
Applicable from	01/01/2024	
BEROEP	Page 6	



Artikel 18 : Uitspraak

- a) De "Opsteller" van de NBC zal alle gegevens noteren en toevoegen aan het dossier van de betrokkene.
- b) Hij zal de motivatie en het vonnis van de uitspraak notuleren in de taal van de betrokkene zoals vastgesteld in art. 10b eerste alinea.
- c) De Voorzitter van de NBC of zijn plaatsvervanger zal binnen 24 uur na de zitting het BS telefonisch op de hoogte brengen van de uitspraken van de NBC.
- d) De beslissing van de NBC moet binnen 30 werkdagen na verzending van de samengestelde dossiers door het BS aan de NBC genomen worden.

Artikel 19 : Kennisgeving

- a) Het BS zal vervolgens onmiddellijk de clubsecretaris telefonisch op de hoogte brengen van de uitspraak van de NBC en de uitgesproken schorsingen met vermelding van de speeldagen of speelperiode van schorsing of verbod tot uitoefenen van een officiële functie.
- b) Dit zal per schrijven aan de voornoemde clubsecretaris bevestigd worden. Deze zal verder zijn bestuursleden en de betrokkene op de hoogte brengen.
- c) Na ontvangst van het dossier zal een volledige alles omvattende gelijklopende kopie van de uitspraak met motivatie en vonnis, voor eensluidend verklaard door de Voorzitter en de Opsteller van de NBC schriftelijk gestuurd worden aan:
 1. de Raad van Bestuur.
 2. Alle leden van de NBC
 3. De Voorzitter van de NBC
 4. Het secretariaat van de club, waartoe de betrokkene behoort.

Artikel 20 : Besluit

- a) De NBC kan op uitdrukkelijke vraag van de Raad van Bestuur van de RBIHF bijeengeroepen worden om in tweede instantie op te treden in zaken van algemeen belang voor de federatie
- b) De voorzitter (of zijn afgevaardigde) van de RBIHF mag steeds aanwezig zijn op de zitting van de NBC, evenwel zonder zich te mengen in de beraadslagingen. Hij heeft op deze zittingen geen stemrecht.

Version control		
2.1.0	RVB	22/12/2023
Applicable from	01/01/2024	
BEROEP	Page 7	



TRANSFERT REGLEMENT

Inhoud

Wijzigingen t.o.z. van versie 2.0.1.....	2
TITEL I: ALGEMENE BEPALINGEN.....	2
Artikel 1: Bepaling.....	2
Artikel 2: Grondslag.....	2
Artikel 3: Aansprakelijkheid.....	2
Artikel 4: Beperking.....	2
TITEL II: NATIONALE TRANSFER (NaT).....	2
Artikel 5: Omschrijving NaT.....	2
Artikel 6: Transferperiode NaT.....	3
Artikel 7: Bepaling NaT.....	3
TITEL III: PROCEDURE NATIONALE TRANSFER.....	3
Artikel 8: Bevoegdheid NaT.....	3
Artikel 9: Procedure NaT.....	3
Artikel 10: Beroep NaT.....	4
Artikel 11: Bepalingen NaT.....	4
TITEL IV: INTERNATIONALE TRANSFER (InT).....	4
Artikel 12: Omschrijving InT.....	4
Artikel 13: Transferperiode InT.....	4
Artikel 14: Bepaling InT.....	4
TITEL V: PROCEDURE INTERNATIONALE TRANSFER.....	5
Artikel 15: Bevoegdheid InT.....	5
Artikel 16: Procedure InT.....	5
Artikel 17: Beroep InT.....	5
Artikel 18: Bepalingen InT.....	5

Version control		
2.0.2	RvB	02/06/2023
Applicable from		01/09/2023
TRANSFERT		Page 1



Wijzigingen t.o.z. van versie 2.0.1

[Art 2: Inline toegevoegd en Waals decreet toegevoegd](#)

[Art 13: datum gewijzigd conform art 13 c wedstrijdreglement.](#)

TITEL I: ALGEMENE BEPALINGEN

Artikel 1: Bepaling

Een Transferreglement (hierna “NTR” genoemd) wordt hierbij door de RBIHF krachtens Artikel 8 van het Wedstrijdreglement in het leven geroepen.

Dit document geeft inzicht in de manier waarop de RBIHF-transfer aanvragen zal behandelen en de procedure die hierbij gevolgd dient te worden voor een niet professionele sportbeoefenaar.

Artikel 2: Grondslag

Als grondslag van dit document dienen de volgende richtlijnen en procedures in acht te worden genomen:

- Statuten en Reglementen van de IIHF [voor wat betreft ijshockey en de WORLD SKATE voor wat betreft InLine hockey](#)
- Het Vlaams Sportdecreet voor een niet Professionele Sportbeoefenaar
- [Décret Sport Wallonie Bruxelles](#)
- Statuten en Reglementen van de RBIHF

Wij onderscheiden hierbij:

- 1) Nationale Transfer (NaT)
- 2) Internationale Transfer (InT)

Artikel 3: Aansprakelijkheid

Contracten en afspraken tussen spelers en clubs welke in strijd zijn met dit reglement zijn voor de RBIHF nietig.

Artikel 4: Beperking

Elke speler mag maar 1 keer per seizoen transfereren van club.

TITEL II: NATIONALE TRANSFER (NaT)

Artikel 5: Omschrijving NaT

Er is sprake van een NaT indien een Belgische speler wenst te transfereren van - of naar een Belgische club waarbij als voorwaarde geldt dat de speler “toebehoort” aan de RBIHF.

Version control		
2.0.2	RvB	02/06/2023
Applicable from	01/09/2023	
TRANSFERT	Page 2	



Artikel 6: Transferperiode NaT

De transferperiode voor een NaT is vastgesteld gedurende 1 mei tot 31 mei. Tijdens deze periode is elke speler, lid van de RBIHF, vrij om van club te veranderen indien de daarvoor geldende procedure is gevolgd.

Artikel 7: Bepaling NaT

Elke speler die een overeenkomst heeft met een club welke langer duurt dan 1 jaar en waarbij geen invulling is gegeven aan artikel 6, is in strijd met dit reglement en zodoende nietig voor de RBIHF.

De RBIHF zal deze overeenkomst dan ook als een maximaal 1-jarige overeenkomst beschouwen welke eindigt op 1 mei van het eindigend seizoen.

TITEL III: PROCEDURE NATIONALE TRANSFER

Artikel 8: Bevoegdheid NaT

De Raad van Bestuur van de RBIHF (RVB) is verantwoordelijk voor de vrijgave van een speler en doet dit door het al of niet toekennen van een licentie.

Artikel 9: Procedure NaT

Indien een speler wenst te transfereren van club A naar club B dan dient de speler enkel en alleen via een aangetekend schrijven zijn aanvraag voor transfer te richten aan het Bondsecretariaat (FS) van de RBIHF met vermelding van:

- Naam,
- Voornaam,
- Geboortedatum,
- Adres, Licentienummer,
- Club die men wenst te verlaten en
- De club waar men zich bij wenst aan te sluiten.

Deze laatst vermelde club dient de aanvraag voor akkoord mee te ondertekenen.

Het versturen van het aangetekend schrijven dient te gebeuren in de maand mei (postzegel van kracht).

Vanaf het moment waarop het FS het aangetekend schrijven van de speler heeft ontvangen, dient het FS onmiddellijk de twee betrokken partijen schriftelijk op de hoogte te brengen van de ontvangst van het aangetekend schrijven. Middels dit schrijven zal het FS de oorspronkelijke club vragen een vrijgave te geven voor deze transfer.

Een transfer kan enkel en alleen geweigerd worden indien de club, welke de speler wenst te verlaten, kan bewijzen dat deze laatste nog een schuld heeft tegenover hen of nog in het bezit is van materiaal dat hen toebehoort.

Openstaande schulden om een vrijgave voor transfer te weigeren kan alleen bestaan uit en dit gelimiteerd tot:

- Persoonlijke leningen (getekend en erkend)
- Ontvangen roerende goederen als uitrusting (getekend voor ontvangst)

Eventuele additionele contractuele bepalingen kunnen niet aangegrepen worden om een vrijgave te weigeren. Alle andere overeengekomen vergoedingen (zoals verbrekingsvergoeding, tickets, transfergelden etc....) zijn voor de RVB geen reden om een licentie toekenning te weigeren.

Version control		
2.0.2	RvB	02/06/2023
Applicable from		01/09/2023
TRANSFERT	Page 3	



De RVB is bevoegd om ingeval van weigering door de club vanwaar de speler vertrekt te “overrulen” indien volgens de RVB niet voldaan is aan bovenstaande elementen. Verzet tegen een transferaanvraag kan slechts gebeuren tot 5 werkdagen na de kennisgeving door het FS. Hiervoor moet de protesterende club een gemotiveerd aangetekend schrijven (datum postzegel van kracht), vergezeld van de benodigde bewijsstukken, richten aan het FS, die aan de speler die de transfer aanvraagt hiervan een kopij verstuurd.

Bij gebrek aan bewijsstukken is het verzet niet ontvankelijk. Binnen een redelijke termijn zal de RVB over het protest beslissen waarbij de RVB kan beslissen toch een licentie toe te kennen ondanks het verzet van de oude club, indien niet aan de hierboven beschreven voorwaarde is voldaan.

Artikel 10: Beroep NaT

Tegen de beslissing van de RVB is geen beroep mogelijk.

Artikel 11: Bepalingen NaT

Een transfer kan ambtshalve geannuleerd worden als de club, waar men zich bij wil aansluiten, zijn verplichtingen (niet gelimiteerd tot financiële verplichtingen) niet tijdig voldoet t.o.v. de RBIHF.

Een vrije transfer is niet toegestaan.

TITEL IV: INTERNATIONALE TRANSFER (InT)

Artikel 12: Omschrijving InT

Er is sprake van een InT indien een speler wenst te transfereren naar een buitenlandse club en komende van een Belgische club. Tevens is er sprake van een InT indien een speler wenst te transfereren van een buitenlandse club naar een Belgische club. Als voorwaarde geldt dat de speler niet toebehoort aan dezelfde federatie waaraan de club die de speler verlaat en waarna de speler wenst te transfereren dezelfde is.

Artikel 13: Transferperiode InT

De transferaanvraag voor een InT voor een startend of lopend seizoen mag aangevraagd worden tot ~~20 december~~ **31 januari** van dat lopend seizoen.

Artikel 14: Bepaling InT

Elke speler die een InT transfer aanvraagt kan dit doen door een gelimiteerde of een niet-gelimiteerde transfer aan te vragen. Het verschil tussen een gelimiteerde – en een niet gelimiteerde transfer bestaat erin, dat de speler voor die specifieke periode of voor een niet gelimiteerde periode, gaat toebehoren tot de federatie die de transfer aanvraagt. Clubs en Spelers mogen zich niet langer binden (afspraken of contacten) dan de duur van de InT die werd aangevraagd. In geval dit zich mocht voordoen zal de periode langer dan de InT periode nietig zijn.

Tevens dient men artikel 6 van dit reglement te respecteren betekende dat ook een InT gedurende de genoemde periode vrij moet zijn om te transfereren. Indien dit niet gebeurt zal ook hier artikel 7 van toepassing zijn.

Version control		
2.0.2	RvB	02/06/2023
Applicable from		01/09/2023
TRANSFERT	Page 4	



TITEL V: PROCEDURE INTERNATIONALE TRANSFER

Artikel 15: Bevoegdheid InT

De RVB is verantwoordelijk voor de vrijgave van een speler en doet dit door het al of niet toekennen van een licentie of door de internationale transferkaart te tekenen voor akkoord.

Artikel 16: Procedure InT

Indien een speler wenst internationaal te transfereren van club A naar club B dan dient de procedure van het internationaal transferreglement van de IIHF te worden gevolgd. Een transfer kan enkel en alleen geweigerd worden indien de club, welke de speler wenst te verlaten, kan bewijzen dat deze laatste nog een schuld heeft tegenover hen of nog in het bezit is van materiaal dat hen toebehoort.

Openstaande schulden om een vrijgave voor transfer te weigeren kan alleen bestaan uit en dit gelimiteerd tot:

- Persoonlijke leningen (getekend en erkend)
- Ontvangen roerende goederen als uitrusting (getekend voor ontvangst)

Eventuele additionele contractuele bepalingen kunnen niet aangegrepen worden om een vrijgave te weigeren. Alle andere overeengekomen vergoedingen (zoals verbrekingsvergoeding, tickets, transfergelden etc...) zijn voor de RVB geen reden om vrijgave van een speler toe te staan.

De RVB is bevoegd om ingeval van weigering door de club vanwaar de speler vertrekt te “overrulen” indien volgens de RVB niet voldaan is aan bovenstaande elementen.

Verzet tegen een transferaanvraag kan slechts gebeuren tot 5 werkdagen na de kennisgeving door het FS. Hiervoor moet de protesterende club een gemotiveerd aangetekend schrijven (datum postzegel van kracht), vergezeld van de benodigde bewijsstukken, richten aan het FS, die aan de speler die de transfer aanvraagt hiervan een kopij verstuurd.

Bij gebrek aan bewijsstukken is het verzet niet ontvankelijk. Binnen een redelijke termijn zal de RVB over het protest beslissen.

Artikel 17: Beroep InT

Tegen de beslissing van de RVB is geen beroep mogelijk.

Artikel 18: Bepalingen InT

Een transfer kan ambtshalve geannuleerd worden als de club, waar men zich bij wil aansluiten lid is van de RBIHF, zijn verplichtingen (niet gelimiteerd tot financiële verplichtingen) niet tijdig voldoet t.o.v. de RBIHF.

Een vrije transfer is niet toegestaan.

Version control		
2.0.2	RvB	02/06/2023
Applicable from	01/09/2023	
TRANSFERT	Page 5	



AANVULLENDE REGELS DIVISIE 1 (D1)

Inhoud

Artikel 1: ALGEMEEN.....	1
Artikel 2: AANVULLENDE REGELS.....	1
Artikel 3: DEELNEMERS	2
Artikel 4: ORGANISATIE.....	3
Artikel 6: BUITENLANDSE SPELERS.....	3
Artikel 7: SCHEIDSRECHTERS.....	4
Artikel 8: GEEN GECERTIFICEERDE SCHEIDSRECHTERS AANWEZIG	4
Artikel 9: PROMOTIE EN DEGRADATIE	4
Artikel 9: EVENTUELE TEGENSTRIJDIGHEDEN	4
Artikel 10: BESLUIT.....	4

Artikel 1: ALGEMEEN

Dit zijn aanvullende regels van toepassing op de Divisie 1 bovenop alle bestaande reglementen.

Artikel 2: AANVULLENDE REGELS

Er wordt gespeeld volgens de officiële IIHF-regels.

De wedstrijden worden gespeeld in 3 periodes van 20 minuten

Er wordt per team 1 time out van 30 seconden toegestaan.

Als er na deze reguliere speeltijd geen winnaar is wordt er een verlenging (overtime) van 5 minuten gespeeld. Volgens regel 84 van het IIHF spelregelboekje.

Als er na deze verlenging nog steeds geen winnaar is dan gaat men over tot het nemen van penalty shots volgens de “shoot out procedure” die beschreven is in spelregel 84.4 van het IIHF spelregelboekje.

Version control		
2.1.0	RVB	22/12/2023
Applicable from		01/01/2024
D1	Page 1	



Artikel 3: DEELNEMERS

Deelnemen aan Divisie 1 wedstrijden is voorbehouden aan spelers ouder dan 16 jaar, welke in het bezit zijn van een D.1A of een D.1B licentie.

Office checkt steeds de kernspeler lijst en de licentie!

Enkel onderstaande spelers uit andere leagues kunnen een **bijkomende** D.1A of D.1B licentie bekomen;

Spelers met een;

1. D.2 licentie.
2. U licentie.
3. En NIET kernspelers uit de BENE league

(Een leeftijd vrijstelling voor ~~15 en 16 jarigen~~ 2^e jaar U16 spelers is mogelijk op aanvraag met een “under age waiver”) Deze aanpassing is geldig vanaf het seizoen 2024/2025.

Elk team geeft 10 + 1 kernspelers op voor aanvang van de competitie.

Een kernspeler mag enkel deelnemen in de competitie waar hij kernspeler is.

Kernspelers moeten op het speler rooster staan. (game pasport)

Spookspelers (Ghost player) zijn niet toegestaan als kernspeler

(Als men niet speelt kan men geen kern zijn en wordt de kernlijst afgewezen)

Als de lijst met kernspelers niet is ingediend voor aanvang van de eerste competitiewedstrijd van het betreffende team, dan worden al de spelers die op het eerste wedstrijdblad staan, automatisch kernspeler.

In het lidmaatschap systeem is een extra veld voorzien voor het aanduiden van de kernspelers.

Onderstaande spelers moeten altijd **als kernspeler worden opgegeven**;

- 1 Top 5 topschutters van het voorgaande seizoen
- 2 Spelers die vorig seizoen reeds in D1 speelden
- 3 Spelers die in de 2, of in 1 van de 2 vorige seizoenen in BENE speelden
- 4 Importspelers
- 5 Status spelers

Kernspelers uit D.1A of D.1B, mogen NIET deelnemen aan D2 wedstrijden

Version control		
2.1.0	RVB	22/12/2023
Applicable from	01/01/2024	
D1	Page 2	



NIET Kernspelers uit de BENE league mogen deelnemen aan de play off op voorwaarde dat ze minimaal aan 5 wedstrijden in de D.1 hebben deelgenomen als speler.

Artikel 4: ORGANISATIE

De Divisie 1 is onderverdeeld in 2 groepen.

De 6 hoogst gerangschikte teams spelen in Divisie.1A (D.1A)

De 6 laagst gerangschikte teams spelen in Divisie 1 B (D.1B)

Beide leagues spelen 1 thuis en 1 uit wedstrijd.

Na deze ronde spelen de 4 hoogst gerangschikte teams van elke league een play-off.

De Play off wordt gespeeld in “Best of three”

Nieuwe teams spelen hun eerste seizoen steeds in D.1B

Artikel 6: BUITENLANDSE SPELERS

Als buitenlandse speler (import) wordt beschouwd; een speler die niet in aanmerking komt voor het Belgisch Nationaal team (NT).

Status speler Divisie 1 wordt beschouwd; een speler die niet in aanmerking komt voor het NT maar heeft een relatie met het land, de regio of de grensstreek, via werk of school (heeft een ITC nodig naar België).

Buitenlandse status Spelers hebben;

- Een onbeperkte transfer of,
- Minimaal 3 jaar transfer nodig

Spelers zonder de Belgische nationaliteit met een internationale transfer naar België, mogen niet spelen in Divisie 2, 3 en 4

Een ITC voor een jeugdspeler (jonger dan 18 jaar) maar heeft wel een transfer nodig.

In Divisie 1, wordt 1 Import + economische status spelers toegelaten per team.

Version control		
2.1.0	RVB	22/12/2023
Applicable from	01/01/2024	
D1	Page 3	



Artikel 7: SCHEIDSRECHTERS

Scheidsrechters worden aangeduid door de Referee in Chief (RIC).

Artikel 8: GEEN GECERTIFICEERDE SCHEIDSRECHTERS AANWEZIG

Indien er geen gecertificeerde scheidsrechter beschikbaar is, moet elk team 1 speler afstaan die de wedstrijd zullen leiden

Artikel 9: PROMOTIE EN DEGRADATIE

Aan het einde van elk seizoen zal de volgende regel van toepassing zijn.

Laatste 2 in Divisie 1A spelen “best of three” voor degradatie.
De winnaar van de D.1B play off promoveert naar D.1A

Artikel 9: EVENTUELE TEGENSTRIJDIGHEDEN

Daar waar deze aanvullende regels geen uitsluitel geven en de hoofdreglementen ook ontoereikend of tegenstrijdig zijn, zal de RVB het recht voorbehouden een uitspraak of beslissing te nemen namens de RBIHF.

Artikel 10: BESLUIT

De RVB heeft ten allen tijden het recht deze aanvullende regels te wijzigen.

Version control		
2.1.0	RVB	22/12/2023
Applicable from	01/01/2024	
D1	Page 4	



AANVULLENDE REGELS NON CHECKING LEAGUE (NCL)

Inhoud

Wijzigingen toz versie 2.0.1.....	1
Artikel 1: ALGEMEEN.....	1
Artikel 2: AANVULLENDE REGELS.....	1
Artikel 3: DEELNEMERS	2
Artikel 4: SCHEIDSRECHTERS.....	2
Artikel 5: GEEN GECERTIFICEERDE SCHEIDSRECHTERS AANWEZIG	2
Artikel 6: PROMOTIE EN DEGRADATIE	2
Artikel 7: Divisies	3
Artikel 8: EVENTUELE TEGENSTRIJDIGHEDEN	4
Artikel 9: BESLUIT	4

Wijzigingen toz versie 2.0.1

Artikel 1: ALGEMEEN

Dit zijn aanvullende regels van toepassing op de NCL bovenop alle bestaande reglementen.

Artikel 2: AANVULLENDE REGELS

Er wordt gespeeld volgens de officiële IIHF-regels, bovendien is spelregel 101.1 van het IIHF-spelregelboekje is van toepassing in alle NC Leagues.

Bij een gelijkspel na de reguliere speeltijd worden er GEEN overtimes gespeeld of penalty shots gegeven.

Version control		
2.1.0	RVB	22/12/2023
Applicable from		01/01/2024
NC League	Page 1	



Artikel 3: DEELNEMERS

Deelnemen aan wedstrijden is voorbehouden aan spelers, welke in het bezit zijn van een geldige RBIHF licentie voor de betreffende divisie en dienen een leeftijd van minimum 16 jaar te hebben. Bij het ontbreken van een geldige licentie wordt de betrokken speler als illegal player beschouwd en wordt het wedstrijdreglement van de RBIHF toegepast.

- a. Een speler kan maar bij één vereniging een spelerslicentie hebben. Een speler kan zowel bij een ijshockey club als bij een inline hockey club een spelerslicentie hebben.

Artikel 4: SCHEIDSRECHTERS

Alle wedstrijden uit de NCL worden door lokale scheidsrechters geleid. Het thuisspelende team zorgt steeds voor minimum 1 scheidsrechter met geldige RBIHF-licentie en een geldig Level 2 scheidsrechters certificaat en voor de nodige off-ice officials voor tijdswaarneming en het invullen van de E-sheet. Het bezoekende team mag ook een scheidsrechter aanleveren indien deze over een geldige RBIHF-licentie en een geldig Level 2 scheidsrechters certificaat beschikt. De onkostenvergoeding voor de scheidsrechter, wordt jaarlijks vastgesteld door de RBIHF, en elk team is verantwoordelijk voor de vergoeding van zijn eigen scheidsrechter, deze dient betaald te worden voorafgaand aan de wedstrijd samen met het overhandigen van de E-sheet en Game passports.

Artikel 5: GEEN GECERTIFICEERDE SCHEIDSRECHTERS AANWEZIG

Indien er geen gecertificeerde scheidsrechter beschikbaar is, moet elk team 1 speler afstaan die de wedstrijd zullen leiden. In dit geval zal een boete volgens de geldende tarieven lijst worden aangerekend aan het thuisteam.

Artikel 6: PROMOTIE EN DEGRADATIE

Aan het einde van elk seizoen zal de volgende regel van toepassing zijn

De eerste 2 in de NCL divisie stijgen naar een hogere NCL divisie indien deze hogere divisie bestaat.

De laatste 2 in de NCL divisie dalen naar een lagere NCL divisie indien deze lagere divisie bestaat.

Version control		
2.1.0	RVB	22/12/2023
Applicable from		01/01/2024
NC League	Page 2	



Artikel 7: Divisies

Niet kernspelers kunnen over meerdere ~~licenties~~ ~~functies~~, voor meerdere divisies, beschikken. Deze ~~licenties~~ ~~functies~~ dienen minimum 30 dagen voorafgaand aan de eerste speeldatum aangevraagd te worden bij de RBIJHF. De prijs voor een 2^{de} ~~licentie~~ ~~functie~~ is vastgesteld in de geldende tarievenlijst ~~bedraagt €1~~. Elk NCL team geeft 10 kernspelers op (eerste 10 van de puntenlijst vorig seizoen)

a) Div 4

Enkel spelers met D4 licentie worden toegestaan met als voorwaarde.

- Min leeftijd 16 jaar en geen kernspeler zijn in een andere RBIHF competitie en
- NIET over een D1 licentie beschikken.

b) Div 3

Enkel spelers met D3 licentie worden toegestaan met als voorwaarde.

- Min leeftijd 16 jaar en geen kernspeler zijn in een andere RBIHF competitie en
- NIET over een D1 licentie beschikken

Een D3 team kan worden aangevuld met niet kernspelers uit D4 met een geldige D3 licentie

c) Div 2

Enkel speler met D2 licentie worden toegestaan met als voorwaarde.

- Min leeftijd 16 jaar en geen kernspeler zijn in een andere RBIHF competitie en
- NIET over een D1 licentie beschikken indien men ouder is dan 20jaar.

Een D2 team kan worden aangevuld met niet kernspelers uit D3 met een geldige D2 licentie

Version control		
2.1.0	RVB	22/12/2023
Applicable from	01/01/2024	
NC League	Page 3	



Artikel 8: EVENTUELE TEGENSTRIJDIGHEDEN

Daar waar deze aanvullende regels geen uitsluitel geven en de hoofdreglementen ook ontoereikend of tegenstrijdig zijn, zal de RVB het recht voorbehouden een uitspraak of beslissing te nemen namens de RBIHF.

Artikel 9: BESLUIT

De RVB heeft ten allen tijden het recht deze aanvullende regels te wijzigen.

Version control		
2.1.0	RVB	22/12/2023
Applicable from	01/01/2024	
NC League	Page 4	



Version control
2.1.0
Approved RVB 22-12-2023
Applicable from 27-12-2023

ROYAL BELGIAN ICE HOCKEY FEDERATION

Tarieven 2023-2024 bij de Reglement			2023-2024	
Reglement	Artikel	Omschrijving	Ijshockey	Inline
Beroeps reglement	Artikel 13d		125	125
Beroeps reglement	Artikel 13d	Maximale straf vermindering	-50	-50
Tuchreglement	Art 8 d		125	125
Tuchreglement	Art 8 d	Maximale straf vermindering	-50	-50
Reglement van Straffen	Artikel 7.4 e		125	125
Reglement van Straffen	Artikel 7.5		125	125
Wedstrijdreglement	Artikel 2,b 2		125	125
Wedstrijdreglement	Artikel 2,b 2	Maximale straf vermindering	-50	-50
Wedstrijdreglement	ART 3,g		50	50
Wedstrijdreglement	ART 4.c	Bedrag per team in league	150	150
Wedstrijdreglement	ART 4.c	Bedrag per team in league	75	75
Wedstrijdreglement	ART 5.d.2		50	50
Wedstrijdreglement	ART 5.g	Minimum	500	500
Wedstrijdreglement	ART 5.g	Maximale straf	5000	5000
Wedstrijdreglement	Art 9b6		15	15
Wedstrijdreglement	Art 9g10	Minimum per melding	25	25
Wedstrijdreglement	Art 9g10	Maximale per melding	500	500
Wedstrijdreglement	art 12a	boete	250	250
Wedstrijdreglement	art 12b	kosten thuisploeg	125	125
Wedstrijdreglement	art 12b	KBIJF boete Behalve Divisie 1	250	125
Wedstrijdreglement	art 12b	maximum Boete	2500	2500
Wedstrijdreglement	art 12b	KBIJF Boete niet opdagen wedstrijden Divisie 1	750	125
Wedstrijdreglement	art 12b	maximum Boete	2500	2500
Wedstrijdreglement	art 12b	Top League / VVB / BL	750	0
Wedstrijdreglement	art 12b	Div 1	500	200
Wedstrijdreglement	art 12b	Div 2	400	200
Wedstrijdreglement	art 12b	Div 3 en 4	400	200
Wedstrijdreglement	art 12b	U20 / U19	300	125
Wedstrijdreglement	art 12b	U18 / U17	300	125
Wedstrijdreglement	art 12b	U16 /U15	300	125
Wedstrijdreglement	art 12b	U14 / U12	300	125
Wedstrijdreglement	art 12b	Recreanten	200	75
Wedstrijdreglement	art 13c	ijshuur, Refs en gametax	375	375
Wedstrijdreglement	Art 13d		375	375
Wedstrijdreglement	Art 14g		100	100
Wedstrijdreglement	Art 16b		125	125
Wedstrijdreglement	Art 18c	Min Per formulier	2,0	2,0
Wedstrijdreglement	Art 18c	Max per formulier	8,0	8,0
Wedstrijdreglement	Art 19E	Wedstrijd uitslag niet	25	25
Wedstrijdreglement	Art 19E	Esheet niet vast	15	15
Wedstrijdreglement	Art 19E	Esheet niet plus per week	10	10
Wedstrijdreglement	Art 22 c	Match penalty Belgie	0	25
Wedstrijdreglement	Art 22 c	Game - penalty Belgie	25	25